

- Albertini: 2: Proc^a di P. Hippolito Villa, in D. Silvio Albertini. — — — — — p. 1: 1666. 39.
- Albene: 7: R^o del Contol^o Don^o Quili, ad Alessandro Albene. — — — — — p. 1: 1666. 43.
- Agostiniani: 6: Quitta del Sr. Grand^o M^o Deragatta Proc^a, et p. i. C^o. Di S^o S^o Gostino di Camagnola, a' Sr. Barben. p. 1: 1666. 147
- Arbaudi: 31: Comp^a d^a Ermonda Arbaudi, da Tomaso, et Margh^o Aug^o Marchisy — — — — — p. 1: 1666. 263
- Arestan: 21: Vend^o di Cecilia Nota, ad Amed^o Arestan. p. 1: 1666. 269
- Anselmina: 18: Jat^o rein paga di Giac^o Besso, ad Anna Catta Anselmina — — — — — p. 1: 1666. 311
- ARCOR: 13: Renontia di Suspare Giacinto Arcor, a' Paolo suo fillo. — — — — — p. 1: 1666. 341
- Auuocato: 21: Comp^a di Angelo Auuocato, da Sr. Don^o Richero. p. 1: 1666. 491
- Ameretto: 23: Proc^a di Luca Ameretto nel Sr. Ott^o Dodona. p. 2: 1666. 27.
- Arpino: 11: Vend^o di Giuliano Teo, a' Giac^o San Arpino, et quitta da Giac^o Salsera et Sr. et maria Margh^o Aug^o Tacena — — — — — p. 2: 1666. 155
- Aullina: 2: Journ^o di Batt^o Aullo, Maria Sulla Aullina o Sullina a' Sr. D^o Boba Sr. Cino, Petino Ripis. p. 2: 1666. 395
- Arnulfo: 9: Vend^o di Sr. Amed^o Arnulfo, a' Sr. Boetto. p. 3: 1666. 369
- Antonielli: 30: Jote o Anna Cecilia Dalombello, Antonielli. p. 4: 1666. 451
- Argentero: 11: Trans^o tra Silvio Argentero Conte di Bagnasco, et Conte Sr. Maria Trisella Pelletta — — — — — p. 6: 1666. 361
- Argentera: 30: Vendita di Carl Ott^o Caribetto da Sr. Catta Arcora Vagnona, et quitta da Margherita Argentera Vagnona — — — — — p. 7: 1666. 25.
- Alfatio: 16: Con^o tra Mont^o Amed^o et Catta^o naratora. Valer^o f. Boetti Cont^o di monastero et Michel Sr. Alfatio — — — — — p. 10: 1666. 257
- Anselmetto: 19: Quitta d^a Sr. Anselmetto, da Margh^o Anna de Castell, a' Sr. d^a Margh^o Castell. Folla Lii 1667. — — — — — 1063
- Asinari: 11: C^o d^a Sr. Valmetto da Anna Valmetto Ballo. Anna C. d^a Asinari — — — — — p. 1671 — — — — — 214

- Altiata: 2: Quitta di margh^{ta} Recrovia dell'ora Altiata d
Eio Stefano dell'ora — — — p. 2: 1666. 39
- Ambrosio: 22: Obligo di Giac^{mo} Cosio a J. Eniglio magliano, et
J. Carlo Fran^{co} Ambiglio, con Cresta di sig^{na}
in Carta Tirria Ferrera — — — p. 2: 1666. 195
- Arnaldo: 16: Retiduo. ^{to} d' ^{ta} bida. Rabassino, a Eudo Arnaldo. p. 2: 1666. 209
- Arnaldo: 21: Quitta a madal^{na} nobiliss^{ima} Maglienza a J^{no}
Arnaldo da Ch. di S. Don^{do} d. Brino. p. 2: 1666. 209
- Arri: 29: Quitta di Gio^{seffo} Roffredo, et Arto Agre Prod.
Velli heredi d'areglia, a Ro^{do} Arto Arri. p. 2: 1666. 211
- Antonioti: 27: Reg^{no} del Conte Don^{do} Carlo, da Carlo monio
et J^{no} Antonioti. — — — p. 2: 1666. 343
- Arbaudi: 27: Esino^{na} a favor d' J. Giuseppe Arbaudi
a J^{no} Gio^{seffo} Costa. — — — p. 2: 1666. 469
- Abram: 2: J^{no} J^{no} d' ^{no} Abram Marchisia — p. 2: 1666. 511
- Allono: 4: Quitta a Gio^{seffo} Arto Allono da Arto, et Anna
margh^{ta} Bardi Jug^{no} Bardi — p. 3: 1666. 79
- Alfieri: 25: J^{no} J^{no} di Leonora Jana Alfieri Cont^{sa} di Magliano. p. 3: 1666. 231
- Ajmo: 13: Renon^{to} d' ^{no} miche di S. Fran^{co}, a Michele
Aijmo suo Padre — — — p. 3: 1666. 623
- Aldobrandino: 13: J^{no} J^{no} da Marino Campanino J^{no} Marche
Guido Aldobrandino, S. Giorgio Bernard^{no}
- Armano: ut s^o: Armano de S^o di S^o Albano Masaleno
- Arnaldo: ut s^o: Maglienza Doylea et Es^o Arnaldo — p. 4: 1666. 352

1666

Febbraro

A 2 21

- Aulina: 18: ^{ne} Don di Fran Robba ^{tes} ^{co} Lino et ^{l'eburo} Aned. Rippi
 Migliana Sorelle Aulina, o' ij olive — p. 4: 1666. 43
- Asinari: 23: ^{ne} ^{deli} ^{C.} ^{Car.} ^{Anselmo} et ^{Christina} ^{S.} ^{Georgio} ^{gl.}
 Asinari da ^{Luigi} ^{S.} ^{Georgio} ^{(cua} ^{march.} ^{d.} ^{Luigi} ²¹⁹
 et alba d' ^{mana} ^{Perjama} ^{Roera} ^{sansenerina}
 Cont. d' ^{Reuzigliato} — p. 5: 1666. 1)
- Arezio: 15: ^{quitta} ^{di} ^{Don} ^{manoglio} ^{Ed'} ^{mana} ^{et} ^{Abriel}
^{Uezio} ^{da} ^{Fran} ^{et} ^{Batta} ^{Alti} ^{mare}. p. 8: 1666. 179
- Arnaldo: 16: ^{quitta} ^{di} ^{Nadal} ^{norrughenga} ^{et} ^{Batta} ^{Arnaldo}
^{dalla} ^{congrega} ^{di} ^{S.} ^{Luolo} — p. 9: 1666. 3)
- Agosti: 24: ^{quitta} ^{recipca} ^{da} ^{Fran} ^{et} ^{S.} ^{plli} ^{Agost} ^{dal} ^{Fran}
^{Agosto} ^{es} ^{Vito} ^{margh} ^{da} ^{Agosta} ^{Eufobia} ^{et} ^{altra} ^{d'}
^{Liac} ^{no} ^{Rosso} ^{et} ^{de} ^{della} ^{conblata} ^{d'} ^{Donno} — p. 10: 1666. 260
- Aglianda: 4: ^{Comp.} ^{di} ^{Fran} ^{Baruch} ^{da} ^{Luia} ^{Reuella} ^{Aglianda}
^{pi} ^{figli} ^{Reuelli} ^{et} ^{altra} ^{d'} ^{Cludio} ^{nanesi}. p. 11: 1666. 329
- Agosta: 25: ^{Jose} ^{d'} ^{Vito} ^{margh} ^{da} ^{Agosta} ^{Eufobia} p. 4: 1666. 299

1666

Marzo

A

- Adrechio: 2: ^{Proc.} ^{di} ^{Pro}, ⁱⁿ ^{Rusep} ^{Viti} ^{Adrechio}. p. 3: 1666. 73
- Agostiniani: 6: ^{Don} ^{ne} ^{di} ^{Stodo} ^{Angelo}, ^{alli} ^{de} ^{Agostin}
^{Scalzi} ^{di} ^{S.} ^{Carlo} — p. 3: 1666. 99
- Angelo: 6: ^{Don} ^{ne} ^{us} ^{Supa}. — p. 3: 1666. 99
- Asti: 13: ^{Proc.} ^{d'} ^{Em.} ^{Sto.} ^{Alti} ^{uzo} ^{de} ^{de}
^{Carmelitani} ^{Scalzi} ^{d'} ^{Cualermagg}. p. 3: 1666. 133
- Acajello: 22: ^{Proc.} ^{di} ^{Stoff} ^{Acajello}, ⁱⁿ ^{Ed'} ^{Feli} ^{Riarnetta}. p. 3: 1666. 14)
- Allice: 23: ^{Affitan} ^{di} ^{Car} ^{Em.} ^{Amiana} ^{marche} ^{di}
^{Pianezza} ^{alla} ^{Conte} ^{d'} ^{Allice} — p. 3: 1666. 151
- Amico: 25: ^{Proc.} ^{di} ^{Fran} ^{M.} ^{Amico} ⁱⁿ ^{Don} ^{Bo}. p. 3: 1666. 221
- Arduzzi: 22: ^{Permessa} ^{tra} ^{il} ^{Conte} ^{Carlo} ^{Fran} ^{Nicolij}
^{et} ^{V.} ^{Filippo} ^{Arduzzi} — p. 3: 1666. 285

1688

Marzo

PA

- Asinari: 26. *Assisa* di Carlo Asinari marchese di Clausano
a' d'ordine reale, et Giuseppe Meinardi. l. 3: 1688. 313
- Agliardo: 2. *Cess* ne di Lud. Salvaj, a' Tom. Agliardo. l. 3: 1688. 335
- Alberta: 30. *Comp* di Bartol. Rey, da Isabella Alberta Rossata. l. 3: 1688. 583
- Ancinello: 3. *Quitta* di Guglielmo Ancinello, a' Regi. Colomba, *Verd*
di Metellio Camandona, et *Verd* di Mar. Camandona
et *Quitta* di Gio. Cerico, et *Verd* di Gio. Ancinello. l. 3: 1688. 611
- Albino: 5. *Obligo* di marchese Carassana Licia, a' Baldo
Albino. l. 3: 1688. 645.
- Auogadro: 30. *Trans* ne fra li Conti Catta Auogadro Sallinaya
et monico Stanino Auogadro. l. 4: 1688. 9.
- Augeri: 32. *Trans* ne fra' Maria, et D. Filii Augeri. l. 4: 1688. 81
- Arpino: 26. *Quitta* di Giacomo Fran. Arpino, da Giul. Fea,
et altra con *Cess* ne da Anna Marchese et Regi. Lanzini. l. 4: 1688. 299
- Aglie: 29. *Reg* di Irena Simiana S. Martino, d' Aglie
marchese di S. Damiano, da Giacomo Maffeo. l. 4: 1688. 493
- Aldobrandino: 29. *Obligo* di monico Vasio dalla marchese Cristina
Villacardet Regi. S. Giorgio et marino Campanino
jo il marchese Aldobrandino. S. Giorgio. l. 10: 1688. 149
- Arnauda: 6. *Pote* di Tom. Quadro Arnauda. l. 12: 1688. 161
- Alliberti: 3. *Quitta* di Don Ferraris da Sulo et Anna. n. S. Jijj et altra di Matteo
Berlona da Matteo et altri de Ceche et Regi, et marchese Regi. *Verd* di Cato
Fran. Soldano, *Verd* in Gio. Bonino, et Giorgio Alliberti. l. 7: 1685. 265
- Angrisana: 9. *Pote* di Catta Brigiana Angrisana. l. 6: 1670. 417

- Amoretti: 9: Comp^a d' Anto M^o Amoretti C^{te} di Castelluccio dal C^{te} di
 S^o Ricardi et quitta con C^{te} da Carl And^o et Isabella
 n^o Ricardi Sing^o Coua, et Renon^o del C^{te} Fran^o
 Bern^o vanino con quitta da Nicolò Mangano
 et C^{te} de S^o di S^o Tom^o d' Piazza et quitta
 da C^{te} et Figli Dignola et altra da Don
 Barberi et Fran^o Crasa — — — P. 4: 1688. 373
- Asinari: 13: Proc^a d' Otto Finari Conte d' Ossigliole in
 Fran^o Lamba p^o Fran^o Pontio — — — P. 4: 1688. 131
- Allione: 17: Dat^o nel C^{te} Allione, da' Palmalzo Principia P. 4: 1688. 161
- Alfieri: 6: Proc^a dell' C^{te} di Verma August^o filio Scaglia
 da' Cattalano Alhen Conte d' Magliano, P. 4: 1688. 163
- Aymond: 14: C^{te} di Don^o Bastero da Giac^o Farbugatto et
 quitta da Henrico y Aymond et quitta
 di Bened^o Casasso da Don^o Benna p^o
 Alberico: ut s^o Conte Pottipedo Alberico Balbiano — — — P. 4: 1688. 165
- Azard: 14: Testam^o di Don^o la Forea Conte o' y Azard. P. 4: 1688. 229
- Annini: 23: Proc^a d' Agost^o et Carlo Fili Annini
 in Batta Guaita — — — P. 4: 1688. 233
- Arnulfo: 22: Comp^a di Nicolao Issa da' Stefano Anideo
 Arnulfo — — — P. 4: 1688. 323
- Anzinelli: 15: Comp^a di Sarano, et Batta Fili Anzinelli
 da' Vittoria Eranda — — — P. 4: 1688. 425
- Alpe: 17: Cessione di Rocco Aned^o Alpe, da
 Batta Andellero — — — P. 4: 1688. 50
- Aglic: 19: Don^o et rat^o di Giac^o Leone Reano p^o Alpe
 n^o marano y Aglic Conte d' s. Damiano da
 Carl And^o, et C^{te} Andrea de Scaglia. P. 5: 1688. 1
- Auogadro: 7: Accordo fra Batta del fu tuo. Auogadro,
 et Batta del fu Fran^o Auogadro ambi
 de s^o di Cernone — — — P. 5: 1688. 23
- Asteggiana: 12: Fich^o et Andrietta Asteggiana, C^{te} B^o Capoua
 da' Sebast^o Passerano — — — P. 5: 1688. 395
- Annonciata: 15: Renontia del C^{te} di s. Alipio, Sebast^o Valpede
 Na^o maria Eioachina Valpede et monast^o
 dell' Annonciata di Torino. — — — P. 5: 1688. 405
- Arezza: 30: Augumento di Jose d' Gio^o Arezza mandola. P. 6: 1688. 333
- Argentero: 29: Proc^a del March^o Don^o Alalo Callauicino
 da' C^{te} filio Argentero C^{te} di Bagnasco. P. 6: 1688. 376
- Argentero: 29: Fich^o et s^o Conte dal sen^o Carlo Basino
 Conte s^o maria Infella Celletta et Biag^o Borada. P. 6: 1688. 379
- Alloni: 16: Vend^o da' Don^o et s^o Alloni p^o Fran^o Corrello, et Lucia
 la Eratta Sacketti et C^{te} Erattapaglia. P. 7: 1688. 381

1666

Aprile

A

- Amoretti: 2. ^{cred. d. frate no. Anoneta Conte d. Castelnuovo}
dal Conte Eustachio Caselle — p. 9: 1666. 35)
- Apostolo: 20. ^{Quitta di D. Rechiyo da Filip. Reina, et Matteo}
Apostolo p. Carlo Canibus Reina. p. 9: 1666. 449
- Amoretto: 21. ^{Cess. n. di Leonardo Anoretto da Carl. em. et sig. l.}
Zofreddi, et Quitta di Carlo. Magno, con oblige. p. 9: 1666. 561
- Albana: 28. ^{Cess. di Ferd. d. Valle da Anna Margh Albana Dalla, et Ced.}
d. Anon. Raymond. Battiana — p. 10: 1666. 39)
- Annonciata: 20. ^{Quitta delle An. d. Annonciata d. Tonino da Tati e Clara de-}
Rebette & Anna Maria Bonora Tabela. p. 9: 1671. 55
- Aniella: 6. ^{Doni con cess. d. Andrietta Costa Aniella da Dornier. Rolle. — lib. 4: 1668. — 231 —}
- Agnese: 21. ^{Comp. d. E. P. P. Agnese, da C. An. Rolle. p. 6: 1671. — 608.}
- Annonciata: 17. ^{Quitta de Tholli e Sig. de. Giovanni dalle Compagnie dell.}
Annonciata d. Tonino. p. 9: 1671. — 1395.

1666

Maggio

A

- Alberi: 12. ^{Quitta delli Heredi di Fran. Cagna, da Fran. et}
Leonora Rugli. Alberi, et Cess. n. de Conti. Ca. et
Sig. Boggini — p. 8: 1666. 115
- Antoniarzo: 14. ^{Ag. d. Barteo Neuisano, da Bartolomeo}
Antoniarzo Carlano — p. 8: 1666. 129
- Anselmino: 19. ^{Jose d. Anon. Rolle Coghiana Costa da'}
Eac. mo Anselmino — p. 8: 1666. 153
- Amoretti: 4. ^{Obigo di Bern. Bocco, da Marc. Anon. Regina}
Et sig. n. in Helena sea Amoretti — p. 8: 1666. 185
- Arduino: 26. ^{Proc. della March. Lucre. Callauicina}
Balbiana, in Matteo Arduino. p. 8: 1666. 248.
- Auenna: 29. ^{Renon. et Felib. d. Barseo Becco}
dall' Anon. Auenna — p. 8: 1666. 258
- Alliberati: 15. ^{Creo. d. Eac. mo Brunero da Zapp. et Margh. Zuffa gl.}
Allibera, et Quitta dalla Cont. di (Rialamberti) p. 6: 1666. 81
- Arcore: 22. ^{Cess. n. di Fran. Maria della Rovere Cont. di}
Monaffero da Zapp. Arcore de s. di Fran. et Quitta con
Cess. n. da Vinc. et Tad. de Zojia — p. 6: 1666. 245
- Agosto: 5. ^{Techiarat. n. di Anso Agosto, da Silvina Villa}
Telara March. di Moretta — p. 6: 1666. 341
- Alessandri: 8. ^{Quitta recip. ca. tra Madal. na. Celi de Alessandri}
et Marco Giuseppe Borro — p. 6: 1666. 383
- Arezzo: 19. ^{Jose d. Anon. Arezo, da Joanna. Areza. p. 6: 1666. 483.}

- Auogadra: 8. Proc^a di Madal^{na} Archinta Auogadra
Archinta: ut s^o An^{to} olgiato ^{Cont^o della Notte, nel Caual^o Pietro} p. 6. 1666. 525
- Alliberti: 6. Comp^o di Matteo Bauducco, da Maria Alliberti p. 6. 1666. 527
- Alliberti: 7. Proc^a d'Angela An^{to} Pellegrina Alliberti p. 6. 1666. 528
- Antonio: 10. Inuest^o r^o An^{to} di Po' ^{An^{to} di Po'} p. 6. 1666. 541
- Ayralda: 8. Proc^a d'Anna Camilla Cardonata Ayralda p. 7. 1666. 419
- Angiono: 4. Permuta tra il C^o Lud^o Jan^o Quenillo et Maria
Angiono p. 1. A. B. et vend^a a Balde^o Guerra p. 9. 1666. 362
- Aglie: 24. Cont^o d'Affitto tra l'An^{to} n^ock^o e S^oggiamoc^o d'Alip^o
S. Marano d'Aglie march^e di S. Damiano p. 12. 1666. 115

- Andrejs: 30. Proc^a di Alip^o et An^{to} s^olli (C^osi) da Bart^o Valerij, Pre^o tu^o
Bart^o Oclerio, et L^o d. S. Jan^o di Dor^o Jan^o Andrejs, Jan^o
Musino et quitta con cess^one dal Conte Fed^o Orsino m^o et Cornelia
de Vighedi An^{to} No^o Rosa Valera Barberi Anna m^o Pica
An^{to} Bonino Biaggio Jonda Maria novelli madal^{na} Bonina
S^ona Rosa Batt^o Orlando p. 4. L^o della Mad^o dell' Angeli
di Torino, secondo Busca, p. 6. monache Capucine, Cont^o s^o
Anna m^o Orsino, et march^e in Romoetta p. 10. 1666. 113
- Agostiniani: 2. Proc^a de L^o di S^o Agostino di Tor^o, nel
Pre^o Eugenio Arbono di d^o Conuento p. 6. 1666. 67
- Arborio: 2. Proc^a us sup^a p. 6. 1666. 67
- Alpe: 2. Quitta di Tom^o Felione, da An^{to} Alpe p. 6. 1666. 107
- Antoniarzo: 9. Proc^a di Bart^o Antoniarzo Cardano, in Ser^o Susona p. 6. 1666. 113

1688.

Giugno

A

- Alpe: 29. *Comp. di Gaspe Francij Conte d' marceglio da Anna maria varotta Alpe. l. 6. 1688. 211*
- Aucosta: 23. *Pres. del Baron Gian Ferrachino et Rufino de Rufini, dal Duca d' Aosta, l. 6. 1688. 223*
- Arpino: 10. *Seg. di Euc. no Gian Arpino da Gaspe Lunello et Clara Perardi Lunella — l. 6. 1688. 243*
- Agillio: 28. *Resid. di Ber. no Romo da Battà Agillio et martino Perotto. l. 8. 1688. 255*
- Amoretti: 9. *Resid. di Ba et Carlo Vinc. no tutti mestici da Maria Amoretti Conte d' Castelucchio. l. 6. 1688. 305*
- Altemandi: 12. *Resid. di Tomaso Calgari, da P. mayh. et Anna de Rosa, et Carlo Ruscata, et Quita d' Aik Altemandi. l. 6. 1688. 301*
- Arnaldo: 29. *Res. d' Aik Juide, da Aureglio Arnaldo. l. 6. 1688. 321*
- Armani: 19. *Pres. di Primos. di Battà Jaccom. et Bern. Felli Armani Conti di Trof. — l. 6. 1688. 391*
- Agostiniano: 7. *Rebat. di Capo della Città di Torino, dal Pres. Eugenio Abbio Agostiniano — l. 6. 1688. 445*
- Arborio: 7. *Rebat. ut supra. — l. 6. 1688. 445*
- Amoretti: 28. *Quità d' Agos. no Lucerino, et Mrs. no Amoretti Conte di Castelucchio, dalli. l. della Contessa di Torino ed Franco, et C. Colbauino de S. di Bruscarda. l. 7. 1688. 443*
- Arcore: 28. *Tranf. fra Città Inua Tattinara et C. Carlo Arcore p. Bern. Cordero — l. 7. 1688. 559*
- Alberta: 8. *Comp. di Carlo Trebono, da Nicolo, et Maria Alberta Eug. ocelli — l. 8. 1688. 41*
- Aglié: 12. *Pres. di Paolo Rac. et Felli Benzi march. d' Auor d' Aglié. I. martino d' Aglié march. d' Namiano, et Tranf. l. 12. 1688. 111*
- Albier: 3. *Tranf. fra Mariana march. te neaglia Biraga Baratto Cont. di St. Agnel et li Cont. Ottavio, et Città d' Albier Chianboux Eugali Pelletta — l. 2. 1689. 93*
- Albergo: 7. *Comp. del Conte Gio. Castelli, da Battà Alberto, et Cesare da' lor. no Allioni — l. 7. 1687. 181*
- Allioni: 7. *Comp. ut supra. — l. 7. 1687. 181*
- Alliberti: 27. *Tranf. fra i. della Città e Regno d' Abruzzo Maria Lavarria Nepote d' Alliberti. l. 11. 1688. — 118.*

- Agostiniani: 2: Proc^o de LL. di S^o Agostino di Donno nel Pre^o Fran^o Nicola Mularrano. p. 7: 1666. 84
- Arduino: 3: Quita di Carlo Rasino da Eusey. Lesna et vend^o da mana, et fig^{li} de Caneo, et quitta d^o Martino Arduino. p. 7: 1666. 102
- Anghot: 9: Fran^o tra il Conte Mont^o 12 / Ab^o Michel Angelo de Nibo, et Fran^o Anghot Sig^o della Boniera. p. 7: 1666. 129
- Azem: 7: Testam^o di Batt^o Azem dico Azem. p. 7: 1666. 141
- Asfatio: 7: Vend^o da Giuliano Cornaglia con Giulio Cesare Fabio alli LL. di S. sudano di Dono. p. 7: 1666. 143
- Ajmo: 19: Compra di Giacomo Ajmo da Giulio Cesare Serbaldi. p. 7: 1666. 221
- Annani: 6: Acq^o di Pietro Bartolo da Batt^o et Bern^o Filii Annani. p. 7: 1666. 1263
- Aschieri: 23: Retrou^o de Canonici della metropoli di Sor^o Claudio Per^o Colomba et quitta di Martin^o et fig^{li} Aschieri. p. 7: 1666. 631
- Argentero: 15: Proc^o d^o Em^o Filio^o Argentero Conte di Sagnasco in Dio Tomaso della Valle. p. 8: 1666. 15
- Angrizani: 12: Cred^o di Fran^o Becco dal Conte Batt^o Casellette et retrou^o da Gab^o Angrizani. p. 8: 1666. 89
- Arnulfo: 31: Renont^o con Das. di Marg^o de^o Reyni, da R. Am^o Arnulfo. p. 8: 1666. 101
- Azem: 15: Descr^o et aggiustam^o tra Po^o Aho Ebone et Bart^o Capisano et i fig^{li} di Batt^o Azem. p. 8: 1666. 117
- Asinari: 21: Proc^o di Bened^o Cra Bar^o di Fisy nella Cont^o de^o Catta^o vol^o Sinan Cra et Rodol^o Caili. p. 8: 1666. 188
- Agostiniani: 12: Retras^o di Cert^o della Citta di Donno dalli LL. di S^o Agostino di Donno. p. 8: 1666. 365
- Amica: 13: Cred^o di Bart^o Amica et fig^{li} Perotti da Bart^o et D^o Ep^o Filii Perlasca. p. 8: 1666. 403
- Asfatio: 15: Affitto di Don^o Linardi da Sig^o Filio^o Staglia Ab^o d^o verma Sig^o in Giulio Cesare Asfatio. p. 9: 1666. 303
- Agostiniani: 5: Proc^o de LL. di S^o Agost^o di Dono nel Pre^o Fran^o Nicola mularrano di S^o Convento. p. 10: 1666. 237
- Amico: 3: Quita di Bart^o Amico Conte di Castelfero da Georg^o Don^o Amico. p. 10: 1666. 361
- Antoniarzo: 7: Quita di Bart^o Antoniarzo Cardano da Maria serrata et venont^o di Serol^o ma Preaualla. p. 11: 1666. 287
- Anna: 28: Comp^o di Carlo Moisio Anna da Lucrezia Paglia Moca. p. 12: 1666. 211

Annunciata: 23	Parte della Congregat ^{ne} dell' Annunciata Erretto nella Chiesa di S. Don ^o di Torino, da Fr ^{ate} Simone p. 2: 1669. 15
Aymone: 23	Parte ut supra p. 1: 1669. 260
Ambrosio: 2	Cess ^o d' Andrea d' Ambrosio, da G. P. d' Agnese l. 6. 1671. 60
Agnese: 2	Cess ^o d' chesep ^o ————— 60
Alberto: 6	Cens ^o de' nobili. Enrico da Pietro Alberti l. 7. 1674. 111

1666

Agosto

A

Azaria: 5	Parte di margh ^{ta} Azaria Camera, in San. Camera, l. 8: 1666. 49
Andrejs: 22	Parte di Raff ^o suo ^o , da San ^o de Andrejs. l. 8: 1666. 183
Amoretti: 26	Parte di margh ^{ta} Lullia Amoretti, o' Ly moetti. l. 8: 1666. 45
Andrejs: 3	Parte di Gio ^o Battistino, da Gatta Andrejs. l. 9: 1666. 9
Auenatta: 18	Parte di Paola Helena Auenata Paccarina. l. 9: 1666. 19
Andrejs: 23	Parte di San ^o Andrejs ————— l. 9: 1666. 119
Antonietta: 4	Parte d' Anna m ^o Antonietta Erbona da Nichele, es ^o margh ^{ta} Antonietta giug ^o
Alloatti: ut sup ^o	Alloatti ————— l. 9: 1666. 211
Amoretti: 14	Parte di Fr ^{ate} M ^o Amoretti Conte d' Apelueschio, da Agost ^o lor ^o Lauzerino, es ^o Cess ^o di San ^o Recco — l. 9: 1666. 365
Agnello: 25	Parte con Giul ^o sua ^o Spirito Zenua, es ^o Spirito Agnello ————— l. 9: 1666. 381
Allemano: 30	Parte di Euseb ^o Allemano, a ^o Matteo suo fig ^o . l. 9: 1666. 38
Annunciata: 20	Parte della Congregat ^{ne} dell' Annunciata di Torino da' march ^o marchetto ————— l. 9: 1666. 549
Arpino: 21	Parte di Cens ^o della Citta ^o di Torino, da Giacomo San ^o Arpino ————— l. 10: 1666. 206

1688.

Agosto

A 6

Amo = 12: Testam^{to} di Lorenzo Amo — p. 11: 1688 263
 Andrey's: 18: Testam^{to} di Fran^{co} Andrey's — p. 11: 1688 397
 Andrey's: 6: Jote d' Maria Maddal^{ena} no^{na} Millone Andrey's. p. 6: 1689 375
 Audenina: 2: Testam^{to} di Carl. And^{rea} Maria^{ria} Casa^{ta} Audenina Eugal. Quaglia l. 8: 1679 - - - 385

[Faint, illegible handwritten text, likely bleed-through from the reverse side of the page.]

1688.

Settembre

A 3

Albruna: p: Jote d' Anna M^{aria} Vinazza, g^{ia} matutina Albruna, p. 9: 1688 145
 Anselmetto: 1: Comp^{ra} di Giuseppe Anselmetto dalla Cont^{essa} Cecilia Ferraris Meynier, et^{ta} quit^{ta}, con cess^{ione} del Conte Fran^{co} Eustachio — p. 9: 1688 183
 Auenatto: 4: Jotta di Viet^{to} Balbi, da Carl^o Antonis Auenatto et And^{rea} Marchisio, Ro^{lando} Zeffi p
 Armano: ut sup^{ra} Giuseppe Armano et Fran^{co} Mendel. p. 9: 1688 223
 Allamando: 2: Comp^{ra} di Gio^{se} Ingliottero, da And^{rea} Allamando et^{ta} quit^{ta} di Fran^{co} Meynardo Giattino. p. 9: 1688 319
 Annonciata: 16: Comp^{ra} di Mich^{ele} Orlando, et MM. dell' Annona d' Joro^{va} dall' Of^{icio} Gio^{se}, et Casa del Soccorso d' Jorino — p. 9: 1688 359
 Auondo: 22: Penont^o da Gio^{se} Auondo, da Isabella Genato^{va} A Cat^{ta} Scory, et Joro^{va} Sorelle Auonde. p. 9: 1688 375

- Arbaudi: 4. Jose di Cecilia Catt^a morella Arbaudi, l. 9: 1666. 43)
- Alloni: 1). Jose d' Hippolonia Mattapaglia Corrella et Giulia da Don^e, et figli. Alloni, et Matteo Rotta. l. 9: 1666. 46)
- Argentero: 10. Proca d' Em^o Silvio, signore Conte d' Bagnasco in Michel Ant^o della valle. — l. 10: 1666. 1
- Arbaudi: 14. Obligo d' Gast^o Ant^o Destone da Carl Agostino Arbaudi — — l. 10: 1666. 51
- Ajrale: 10. Jovne de ll. serviti d' Donno, da Valentino Ajrale — — l. 10: 1666. 55
- Arcastelli: 7. Quitta di Mich^e Ematto da Bern^o, et Ott^o Rossa g^o Borch, Proca Ant^o de Arcastelli, et Carlo, et Catt^a Rossa Eug^o Liscina — — l. 10: 1666. 155
- Angiono: 2. Petratt^o di Criso della Città di Torino, dal Pro^o Carlo maria Angiono Bernabisa p^o Pro^o Giorgio Jandano Troto. — — l. 10: 1666. 213
- Aultri: 27. Juvine da Gast^o Destone d' Aultri s^o della Minuoye, et marchesi Don^o Adalberto, et Sforzatti Pallavicini, con Silvio Chaves — — l. 10: 1666. 231
- Agosta: 10. Pecogn^e di Jote di Bern^o Agosta A Viola Sindra — — l. 10: 1666. 277
- Asinara: 22. Quitta et ratif^o di Nicolao Philardo da Fond Bertolle Catt^a Asinara, Don^o Jandita, Sore^o Bertolle. l. 10: 1666. 369
- Astis: 16. Obligo d' Nicolao Simonetto o' Jy Ciampagna dell' ll. della Capolata d' Destone, et Quitta d' Em^o Silvio, Asti. l. 7: 1665. 43)

1666

Ottobre

A

7

Auonde: 18: Tutella di Margherita et Isabella Sorelle Auonde
in maria diati Auondi — P. 10: 1666 . 89

Auonda: 14: Cred. di maria Giata Auonda, da Carlo
Millano diato — — — — — P. 10: 1666 . 95

Anfosso: 27: Proc. d'Ando Anfosso, in Giac. Anfosso P. 10: 1666 . 129

Aymone: 14: Proc. di Ando Saldano, da Catta Balma Ajmone P. 10: 1666 . 239

Audenina: 22: Jote d'Anna maria Audenina senza
Barberi — — — — — P. 10: 1666 . 295

Alessio: 16: Sottomis. di Nico Ratta p. figli Alessio, dal Cap.
Savio et sig. in Michele Candellero — P. 11: 1666 . 251

Ajghebelle: 30: Jote di maria Vittoria Terbayx e Fighebelle
de Boniere march. di Castino — P. 11: 1666 . 519

Antonio: 23: Affitto di Ando Corce dalli LL. di s. Ando d. P. 11: 1666 . 415

Alfieri: 16: Jot. nes venont. di Carlo Luc. Cro p. Cattalano
Ghen Conte di Magliano, da via. Sambetta. P. 12: 1666 . 21

Ajra: 12: Jote di Paola yga Ajra Ajra
dal Monte di Piexa — — — — — P. 8: 1669 . 24

Agostiniani: 20: Quira di Leonora Torazza Battelli da
L. L. di s. Carlo di Donno — — — — — P. 2: 1667 . 113

Agostiniani: 20: Cred. di d. LL. da s. Stoff. Canonica P. 2: 1667 . 115

Albera: 16: Cred. di Carlo di rama verso Giulio Cas. Palmello e di Detti
Cocchi et Emanuel Albera — — — — — Lit. 12: 1662 . 439

Albera: 16: Oblig. dell' sud. Palmello Cocchi et Albera ad. Erano — — — — — Lit. 12: 1694 . 609

- Assouero: s. Quitta di Nich. Assouero da Dr. Quadro. p. ii: 1666. 63
- Antoniazza: 2. Vend. da resp. Balbiano p. Anna Ma. veglia Cordana
Antoniazza, a Claudio Anto. Molier - p. ii: 1666. 13
- Ajmo: 6. Ces. et quitta di Pr. And. Ajmo da ran
et Maria Eugl. scasy - p. ii: 1666. 81
- Ardizzone: 1. Proca di Paola maria Lamba Ardizzone p. r.
Bartol. Lamba - p. ii: 1666. 189
- Aglie: 23. Trans. tra Pr. filio Jac. Simiana marche d. Pianazza filio
Martino d. Aglie marche di S. Jamiano p. Hered. del
Contador Rinaldo, et la LL. seruiti di Tonno. p. ii: 1666. 237
- Amoretti: 1. Ces. et Anna Maria Amoretti Conte d. Casteluechio
da Matteo Castoris mura de s. di Borgaro - p. ii: 1666. 303
- Aglie: 15. Compo. d. Anna Simiana / Martino d. Aglie marcho d. S. Jamiano
da Jac. et ran. filio maffei di Taglia et quitta da Don
Gessa maffea et resp. in Don. Racobino a favor d.
Papp. et Anna maffea Eugl. Logliani, et Consp.
d. Bianca m. et Lorenza maffea, s. y. Taglia. p. ii: 1666. 383
- Ambrosio: 10. Quitta di Carlo ran. Ambrosio p. Dr. Pioraso Conte
di Scalenghe dal Conte Care. Bergera - p. ii: 1666. 369
- Annia: 5. Trans. tra Catta Annia Sormano, et Jac. Sachetto - p. ii: 1666. 419
- Agostiniani: 23. Inuest. et Quitta del Conte Cef. Bergera dalli LL.
di s. Agostino di Tonno - p. ii: 1666. 455
- Alpe: 4. Jose d. Anna Catta, et Margh. ta soelle Alpe, marche
di s. Pelaggia di Tonno - p. ii: 1666. 429
- Ayraldi: 2. Penont. et Ces. di Carlo filio Ayraldi
dalli LL. seruiti di Tonno - p. ii: 1666. 3

1686.

Novembre

A 8

- Aglie: 15: Quita et ratif. del marchese Filippo S. Martino d'Aglié
di Amb. et Paolo Bern. de Bianchiardi - p. 12: 1686. 125
- Agnese: 3: Penont. del Conte Sebast. Baroni, da Tomafina
A molinera Agnese - p. 12: 1686. 379
- Ama: 22: Proc. di Madal. Ama, in Maria Ama. p. 12: 1686. 599
- Anfons: 2: Conu. tra l'unita de Apellan di Torino Bern. Bernuto
Fran. Anfons. Todo l'ona Luigi Corrella Carlo Aggenti
Cigre Souier Carlo Giandino spiriti Gagny Fran.
Torrano Todo verne Sor. Castello et Rio de Castellone p. 1: 1687. 163
- Annunciata: 19: Vendita ha le m. delli Annunciata di Torino e P. Denis Coppa l. 9. 5)
- Audetta: 11: Dote di Laub Audetta meijnerdi - lib. 1: 1675: - 1206 -
- Aliberti: 23: Compra del Conte Filiberto Pignone da Antea Franca
Maronij Aliberti - lib. 1: 1686: 241. -

1686.

Decembre

A

- Asteggiana: 3: Testam. d' Anna Genza, o' y' Alexo
Asteggiana - p. 12: 1686. 62
- Assena: 3: Testam. ut supra - p. 12: 1686. 62
- Aymetto: 20: Accordo tra Don Audio Fran. Renato, Co. d'Assa
Racoleto, et Batt. Aymetto - p. 12: 1686. 205
- Aglie: 22: Proc. di Filippo S. Martino d'Aglié marchese
di S. Damiano, in Honorato d'ino - p. 12: 1686. 209
- Amoretti: 24: Quita d'Agost. no. Sor. Luerino p. 1686. Batt.
Amoretti, dal Luore Vito d'ined. Balbiano - p. 12: 1686. 317
- Arcori: 9: Trans. tra Lasse et altri de Arcori Cont.
di Fiano, et la Cont. di Viu - p. 12: 1686. 333
- Ajma: 5: Vend. da Catt. Goggijs, et Michele de Ajma, o' y'
Melchia ad. Sabella Colli - p. 12: 1686. 417
- Arcori: 16: Trans. tra li Cont. Lasse, Steff. Fran. et Filippo
de Arcori de s. di Fiano - p. 12: 1686. 555

- Aghemio: 16: Secondo tra li Rettori della Chiesa di st. Helena
 di Villafanca, et Cos' Carlo Zonia, et Quitta
 reappa, et obbligo dell' Abb. Petrus Aglenio — P. 1: 1667. 23
 Auenato: 30: Comp. di Cos' Auto Auenato da Auto Basco — P. 1: 1667. 63
 Aglie: 20: Conces. in Empli. d' Aug. Casier da Ott. Prouana
 Carolo Conte d' Inueno, et la Cont. Helena
 Henry Prouana, con Carlo tud. marino d' Aglie
 march. d. s. Damiano, et Carlo Battucella — P. 1: 1667. 139
 Andreis: 11: Comp. di Batta Andreis, da Roc' Auto Rubato. — P. 1: 1667. 105
 Adamma: 28: Giust. da Anna Fran. mora et Catta Madal. Anna
 Torlele Franco, et Batta Franco — P. 1: 1667. 463
 Afatia: 1: Cess. no. Fno. Roggero da Catta Afatia, et Quitta
 da Cos' Giac. no. Dauerio — — — P. 1: 1667. 453
 Antonio: 23: Quitta de ll. di st. Auto di Donino, da' michele, et Anta
 Bella Eug. Vianzoni — — — P. 1: 1667. 595
 Asinara: 22: Cos' Auto Borgoglio, da' Barto, et Anna
 Asinara Sanna Eugali Zastadi — P. 1: 1667. 601
 Anò - a - Note d' Anna Maria Arni Roto, e Quitta delle Caprejanu d. 10. Aglie
 Hen. da Evaria Bonnova Rota l. 8. 1672 — — — (2)

Binella: 2:	Proc. ^a di Catt ^a Binella Pellerà et Ant ^o Pellerò in Batt ^a Pellerò — — — — —	So. 1: 1688	35
Boschetti: 7:	Proc. ^a del Cavagl. Fran ^o Boschetti, nell' Abbate, Andrea Boschetti — — — — —	So. 1: 1688	118
Barile: 16:	Proc. ^a di Fran ^o Val Pozzo March ^e di Voghera, in D. Ferrnaro Barile — — — — —	So. 1: 1688	111
Buronzo: 18:	Cess ^{ne} del Corte Fran ^o Buronzo, a Bart ^o Corte Cavignetto — — — — —	So. 1: 1688	129
Barberis: 6:	Quitt ^a del Fr ^o Fran ^o m ^o Ferragatta, Proc ^o et p ^o i. l. l. di S. S. Gostino di Camagnola, a Ant ^o Barberis. So. 1: 1688	So. 1: 1688	147
Bossatta: 9:	Vote d' Anna Colomba Bossatta Ferranca So. 1: 1688	So. 1: 1688	173
Bizet: 21:	Proc. ^a di Maddia Maria Solier Bizet in Fr ^o Gio ^o Oli, et Cesvino Bippis. So. 1: 1688	So. 1: 1688	185
Boragiota: 4:	Don ^o recipi ^o fra Nicolao et Catt ^a Boragiota, Luigi Bollea — — — — —	So. 1: 1688	223
Bollea: 4:	Don ^o ut sup ^a — — — — —	So. 1: 1688	223
Bersoldo: 27:	Vend ^{ta} di Mich ^e Bersoldo, a Fr ^o Piana. So. 1: 1688	So. 1: 1688	313
Besso: 18:	Pat ^{ne} in paga di Giac ^o Besso, ad Anna Catt ^a Anselmina — — — — —	So. 1: 1688	311
Berardo: 24:	Testam ^o di Giacomo Berardo — — — — —	So. 1: 1688	323
Buniato: 7:	Vend ^{ta} di Paolo Nonetto, ad Ant ^o Buniato. So. 1: 1688	So. 1: 1688	338
Boschis: 21:	Quitt ^a a Maria Boschis, da l. l. di S. Fran ^o di Donno, et Lorenzo Negro — — — — —	So. 1: 1688	347
Bessone: 22:	Accordo fra Michel Ant ^o Morra, et Don ^o Bessone So. 1: 1688	So. 1: 1688	367
Buchiardi: 23:	Proc. ^a di Lor ^o Buchiardi d ^o la Croj verso Noe Chiapuy — — — — —	So. 1: 1688	385
Brusenta: 19:	Testam ^o di Catt ^a Brusenta — — — — —	So. 1: 1688	456
BENSI: 12:	Trans ^o fra il March ^e Paolo Bensi, et Ant ^o Don ^o Mili Bensi — — — — —	So. 1: 1688	459
Bonina: 17:	Testam ^o di Madal ^{na} Pastore Bonina. So. 1: 1688	So. 1: 1688	485
Bologna: 25:	Vend ^{ta} dell' Hosped ^o di S. Fr ^o di Donno, alli heredi di Fr ^o Bologna — — — — —	So. 1: 1688	489
BURIA: 2:	Vend ^{ta} di Marg ^{ta} Vernassa Buria, al Canonico Fr ^o Fiorelli — — — — —	So. 2: 1688	1
Boschis: 15:	Cess ^{ne} gli Fr ^o et Costanzo Mili Boschis a Fr ^o Boazzo, et Steff ^o Crauen So. 2: 1688	So. 2: 1688	7
Boasso: 15:	Cess ^{ne} ut sup ^a — — — — —	So. 2: 1688	7
Bertolina: 21:	Censo di Agost ^o Bertolina, verso Ant ^o Sabbagnato. So. 2: 1688	So. 2: 1688	11
Bocho: 15:	Quitt ^a di Giac ^o Bocho, a Bern ^o suo p ^o So. 2: 1688	So. 2: 1688	87
Brignone: 14:	Comp ^o di Bonifacio Falletto, da Carl Ant ^o Brignone So. 2: 1688	So. 2: 1688	124

1688.

Lennaro

L3.

- BRUCCO:** 18. Vend^{ta} di Paola Catta Vernassa et Clara Man
sola. Fughera, al Conto Nicolo Brucco. p. 2: 1688. 231
- BURONZO:** 2. Richiant^{ta} di J. Fran^{co} Ber^{no} Clebano Buronzo
a Ricardo Clebano Buronzo — p. 2: 1688. 223
- BELLETO:** 20. Obligo di F. Verellamo Gio^{se} Cattero, Fran^{co} Belletto
con la Cont^a di Marg^{ta} a S. Lud^{ico} Culli et quitta dal
Dess^{no} Collegino, et Auoc^o Postera, et obligo. p. 2: 1688. 229
- BASSOLI:** 44. Vend^{ta} di J. Carlo Fortunato a Bern^{no} Mosso,
et quitta da Vittoria Bassoli. p. 2: 1688. 223
- BRUNENGO:** 4. Renors^a di Carlo Brunengo a Lud^{ico} Brunengo. p. 2: 1688. 385
- BOBBA:** 2. Jon^{ne} di E^{do} Gallo, Maria Dalla Fullina o j Fullina
a Fran^{co} Bobba, Lud^{ico} Lino, et Clebano Ripi. p. 2: 1688. 395
- BRUNETTA:** 2. Vend^{ta} di Paola, et Marg^{ta} Brunetta Eug^{li}.
Bernardi a Giuseppe Colomba — p. 2: 1688. 455
- BERNARDI:** 2. Vend^{ta} us sup^a. — — — p. 2: 1688. 455
- BOUERA:** 22. Jose^{ph} Anna Camilla Bouera Colombatta. p. 2: 1688. 495
- BELLETTIA:** 25. Comp^a del Presid^o Fran^{co} Bellestia, da Pad^{re},
Fran^{co} Oddono — — — p. 2: 1688. 503
- BOSCHI:** 12. Vend^{ta} di Carlo Boschi da Giac^{ome} Pughera et
Fran^{co} Merlascio, con quitta al Presid^o Ed^o
Conterj. — — — p. 2: 1688. 513
- BASEGNO:** 4. Vend^{ta} del Sen^{ore} Tom^{aso} Basegno al Conto di
Anagnano Em^{ilio} Filib^{erto} di Savoia — p. 2: 1688. 523
- BORRELLO:** 7. Vend^{ta} di Catta Lottera et Marg^{ta} Lottera
sola. vescove a Giac^{ome} Borrello — p. 3: 1688. 63
- BOETTO:** 9. Vend^{ta} di Stoff^{ano} Amed^{eo} Arnulfo, a Zerol^{ino} Boetto. p. 3: 1688. 369
- BARONIS:** 13. Jat^{ta} in paga del Conto Ferrarj al Conto Amed^{eo}.
Baronis et vend^{ta} a Anto Ferrero. p. 3: 1688. 471
- BARONIS:** 13. Quitta di J. Baronis a Catta mondore. p. 3: 1688. 475
- BLANCHIARDO:** 9. Vend^{ta} di Fran^{co} Bianchiardo, ad Arculej
Emalelo — — — p. 4: 1688. 338.
- BANONE:** 4. Comp^a di Henrico martino da Anna Maria
Banone Biesta — — — p. 4: 1688. 38)
- BIESTA:** 4. Comp^a us sup^a. — — — p. 4: 1688. 38)
- BALBO:** 4. Pat^{ente} di Giul^{io} Febo Balbo Barone di Quart, dal
Conte Carlo Dana et quitta di Ber^{no} Cortio. p. 4: 1688. 409
- BERNARDI:** 5. Comp^a di Sebast^{iano} Bernardi, da Gio^{se} Bina. p. 6: 1688. 182
- BRINA:** 5. Comp^a us sup^a. — — — p. 6: 1688. 182

- Bormioso: 5: Quitta di ^{Giusep^e maria} ^{Stano da' Ant^o}
Bormiolo — — — — — p. 8. 1666. 433
- Beltrama: 15: ^{Regis nel Dote, et Quitta d' Ant^o p' Ed^o}
^{de Gregorij da' naxh^e Beltrama Gregoria. p. 8. 1666. 449}
- Bertramo: 29: ^{Comp^a de' LL. della Conblata d' Torino da' Ant^o}
^{et Lia Rippa Aug^o mossini et Fran^o, et}
^{Angela naxh^e Rippa gl^o della Rossa, et}
^{Carlo Bertramo. — — — — — p. 9. 1666. 249}
- Bocca: 12: ^{Destam^o di Fran^o, et Georgina Grossetta}
^{Aug^o Bocca — — — — — p. 9. 1666. 329}
- Boursier: 29: ^{Proc^o de' LL. serviti di Torino, in virginio}
Boursier — — — — — p. 11. 1666. 336
- Borra: 3: ^{Comp^a di Bern^o Filippone da' honorato}
et ^{Julia de Borra — — — — — p. 1. 1666. 73}
- Baratta: 13: ^{Trans^o da' vito^o et mar^{na} Marg^o Meaglia Aug^o}
Baratta Conti di ^{St. Agnes, et Gio^o et maria}
^{sassetti Aug^o Fornasari — — — — — p. 8. 1665. 183}
- Brina: — 2: ^{Vend^o di mar^{na} Brina oia Bricca Vernana al Canonico}
^{Gianni Giorello. — — — — — lib. 1. 1675. 415. —}
- Bricca: ut. a
- Bochi: — 15: ^{Transat con uend^o di Gio^o Constanti Trill. Boel. a Gio^o Bouallo.}
^{et Stefano Crauers — — — — — lib. 1. 1675. 420. —}
- Bouazzo: ^{Transat ut. a} — — — — — lib. 1. 1675. 420. —
- Batoni: — 7: ^{Beneficenti di Lucia orola Virginia Stiva Antonia Camoni madre e}
^{Sorelle Batoni a manfido loro fratello — — — — — lib. 1. 1675. 1176. —}
- Baada: — 11: ^{Quitte d' Paco Barra da Donnicia Baada l. 4. 1675. 497}
- Borzano: — 21: ^{Donet^o di Gabriellina m. Roma e m. d'ele Borlino — lib. 5. 1675. 387. —}
- Batba: — 2: ^{Cell^o d' Anca Valnuta da Ant^o Tarvotta. ^{Stivani Balba C. d. B. m. e.}}
^{(17. 1671) — — — — — 219. —}
- Bonada: — 9: ^{Donet^o del Comend. Biaggino Bonada}
^{de Carvaggi a Maria Lellera Srisella Contessa}
^{di Moscaud — — — — — l. 1. 1666. 311. —}

Segue Genaro qui appresso

- Barberi: 5. Accordo fra Don Parlatto Bianca no. Cuelera
Parlatto Giac^{mo} Carracha et Anto Barberi. p. 6. 1666. 367
- Borgarella: 29. Testam^{to} d' Anna no. Borgarella Ratenj. p. 7. 1666. 455
- Belloni: 22. Retroud. di Dio et Alb^{to} Belloni
da Giac^{mo} Biaua. p. 7. 1666. 527
- Biaua: 22. Retroud^{to} ut sup^a. p. 7. 1666. 527
- Boja: 13. Comp^{to} di Dio Boja da Batt^{to} et Angela
Benedetta Eug^o Musante. p. 8. 1666. 97
- Bonaglia: 21. Comp^{to} di Carlo Elia da Marchiotta Bonaglia
et Latta, et Ngt^o de Bonaglia. p. 8. 1666. 203

1666

Ginebraro

B.

- Botta: 6. Vend^{to} di Spirito et Sia' Pinotta Tugal.
Botta, a Bro' Fuccio. p. 2. 1666. 75
- Borgarello: 3. Nich^o di Nicolo' Mariano a Batt^{to} Borgarello. p. 2. 1666. 84
- Beraudo: 6. Quitta' del sen. Giac^{mo} Beraudo, a Dio et
Alti' Teissier. p. 2. 1666. 95
- Bellini: 19. Obligo a Bern^o et Hilana no. Falletta g.
Bellini, da Carlo Caglien. p. 2. 1666. 97
- Bertolla: 9. Comp^{to} di Barteo Tullino, da Anto Bertolla. p. 2. 1666. 101
- Borgarello: 8. Jon^o di Batt^{to} Borgarello, ad Anna maria
Prandel sua moglie. p. 2. 1666. 103
- Blachione: 12. Cess^o di Vinc^o Blachione a Eug^o Talla
et Fran^{co}, et Stefano de Monginos. p. 2. 1666. 109
- Bianco: 12. Quitta' di Fran^{co} Marg^o Tabbiani massia a
Dio Giac^{mo} Bianco. et Note di D^o Jac^o. p. 2. 1666. 119
- Bonetti: 6. Quitta' di Fran^{co}, et Marg^o Eug^o Cernycki a Sa.
Curlando, et Obligo di Batt^{to} Bonetti. p. 2. 1666. 125
- Bertoldo: x. Testam^{to} di Pro' Bertoldo. p. 2. 1666. 165
- Brusenta: 16. Vendita di Latta Brusenta a Dio Tuffor. p. 2. 1666. 175.
- Balochka: 12. Note d' Anna Latta Tujdona Balochka. p. 2. 1666. 201
- Brunero: 15. Trans^o fra' Hosped^o di S. Dio, et il Conte Tuo^o
Nicolo' Douano et quitta' al Cauagl^o Michel Test^o
Perclina, Don Fran^{co} Tanno, et alia alli Tugal.
masserati. p. 2. 1666. 203
- Bodiolo: 21. Jelis^o al Conte Barteo Axera da Carlo
Giusepe Bodiolo. p. 2. 1666. 225
- Bianco: 11. Vend^{to} di Dio Colla a Don Enrissett, et quitta'
da Lor^o Bianco, a Barteo Conte Cauagnetto et
alora di D^o Enrissett al Dio Bianco. p. 2. 1666. 247

- Boschetto: 25: Comp^o di Carlo Boschetto, da Matteo Lusso. P. 2: 1686. 281
- Busca: 9: Resond^{ta} alla Città di Jor^o da Secondo Busca. P. 2: 1686. 295
- Berta: 20: Affittam^o del Conte Ott^o Berta a Jan^o Richetto, et Sebast^{no} Cosso — P. 2: 1686. 389
- Busca: 9: Riscatto della Città di Jor^o da Secondo Busca. P. 2: 1686. 431
- Battu: 21: Comp^o del Presid^o B^o Truchi da Battu Battu. P. 2: 1686. 463
- Boerio: 11: Quitta d'fimo et Alii valle ad Ant^o Boerio. P. 2: 1686. 473
- Brignone: 15: Cess^o di V. Mario Facciotto, all'Infin. Gio^o Brignone. P. 2: 1686. 481
- Balbo: 27: Sottomis^one di Pro^o Ant^o Henrico al Bar^o Giulio Febo Balbo — P. 2: 1686. 507
- Bonta: 20: Jose di Margh^o Chianale Bonta. P. 2: 1686. 529
- Bure: 9: Proc^o di Bened^o Jamour, in Simon le Cler, et Henri Bure. — P. 3: 1686. 1
- Battaglione: 18: Quitta a Gio^o Stefano Baiotti, da Carl^o Ant^o Battaglione. — P. 3: 1686. 21
- Baiotti: 18: Quitta ut supra — P. 3: 1686. 21
- Buschetto: 25: Proc^o del Fran^o Cas^o Battu Buschetto nel Catto Annib^o Pistuino — P. 3: 1686. 31
- Barenzo: 25: Jat^o in paga a Gio^o Cello, da Som^o Barenzo. P. 3: 1686. 43
- Blanchi: 16: Comp^o di Bern^o Blanchi, ad Ant^o Blanchi. P. 3: 1686. 44
- Bardi: 4: Quitta a Pro^o Ant^o Allono da Ant^o, et Anna Margh^{ta} Bardi Eug^o Bardi — P. 3: 1686. 79
- Bernardi: 25: Annul^o di Contratto fra la Cont^o Clara Boregha, et Matt^o Bernardi — P. 3: 1686. 81
- Bernezzo: 25: Rend^{ta} del Avuoc^o Marc Ant^o Bernerzo, ad Ale^o Gerardo scaglia Conte di Vernua. P. 3: 1686. 85
- Battaglioni: 19: Jon^ona Gio^o Domenico Perocchio da Giac^o Battaglioni et Catta Anna Battaglioni — P. 3: 1686. 241
- Bonieres: 25: Destam^o della Cont^o Pitt^o n^o Giuliana de Bonieres. P. 3: 1686. 251
- Biolatta: 6: Quitta a Taud^o Signoretto, da Maria Biolatta Signoretta. P. 3: 1686. 339
- Bruna: 22: Jote d'Anna Mariana Brunna Ferrera. P. 3: 1686. 352
- Bianco: 10: Resond^{ta} del Bar^o Carlo Bianco al Cauagl^o Giulio Gio^o Jona et Gio^o Vent^o Jona march^o.
- Benza: ut. s^o del Maro, et vend^o a Catta Benza Jona march^o del maro. P. 3: 1686. 479

1666.

Febbraio.

B

12

- Bertello: 4 Quitta d'Henrico Crema, et Felissiano Bertello
da Pro. Lud. Manrico p. d. Anso d'auoia. p. 7: 1666. 565
- Botta: 26. Fran. fra Anna Botta, Romagnana
es Ottavio Jaherio — — p. 7: 1666. 579
- Bionda: 21. Vend. da Dom. Bionda, a Fran. Conteno p. 8: 1666. 441
- Barbottini: 18. Quitta d'Emigliano, et M. Barbottini,
da Alib. Barbottino — — p. 8: 1666. 445
- Buratta: 7. Jose di maria Buratta Megna. p. 9: 1666. 425
- Baruchi: 4. Comp. di Fran. Baruchi, da Lucio Reuella, Aglianda
p. i. figl. Reuelli, et altra d' Claudio manesi. p. 11: 1666. 329
- Bonauda: 20. Jose d' Helena oreglia Bonauda — p. 1: 1665. 455
- Bocca: 27. Compronefo di Dom. Bocca, nel Pro. Dionisio. p. 2: 1665. 503
- Brayda: 23. Quitta di Fran. Barruchi da Laota Reuella Brayda
es sig. in Pro. Anso Barotto — p. 5: 1665. 449
- Barruchi: 23. Quitta ut supra — — p. 5: 1665. 449
- Barruchi: 15. Quitta di d. Baruchi, da Barto, et M. melini p. 5: 1665. 457
- Berarda: 16. Testamento di Casa Berarda negra mylea. — — — — lib. 2: 1675. 585 —
- Blancardi: 23. Compr. di Carl. Anso Blancardi da Cesuo. Horatio Doro. — lib. 3: 1677: 725 —
- Barbere: 5. Secondo ho. Lu. Dom. Barba, e Bianca maria Ceculea Parola,
Zed. Parola, e L. Ant. Barbori p. 6: 1666. — (16)
- Bagnolo: 15. Dation in paga di Pietro Vietto a Pro
Chioaturo Anso Bernardo Bagnolo
et Compagni — — — — lib. 2: 1666. 143

Segue febraro qui appresso

Buckley's ...

Boston ...

Brown ...

Brown ...

Brown ...

Brown ...

Brown ...

Brown ...

Brown ...

Brown ...

Brown ...

Brown ...

Brown ...

Brown ...

Brown ...

Brown ...

Brown ...

Brown ...

- BUSSA: 17:** Quitta de figli Capelli a Cecilia Bussa
Capella Renalda — p. 3: 1666. 493
- BARILE: 26:** Tran. tra Gio Luigi et Catera Rugali
Bruni et Eusep. Barile — p. 3: 1666. 539
- BRUNI: 26:** Trans. ut supra — p. 3: 1666. 539
- BONADA: 5:** Don al Sen. Barbo Rasino da Biaggino
Bonada — p. 3: 1666. 54
- BUTTICARIA: 19:** Retroud. d' Angelo Fran Beja alla
Cont. sa Fran Camilla Butticaria malliana
- BEJA: ut supra** — con recesso da Lud. Barberij. p. 3: 1666. 64
- BARBERIJ: 19:** Retroud. ut supra — p. 3: 1666. 64
- BASSONE: 20:** Jose di Virginia marchionna Bassone. p. 4: 1666. 69
- BARRUCHI: 25:** Testam. di Claudio Barruchi — p. 4: 1666. 74
- BESSE: 19:** Proc. di Berno Molletta da Don Ranotto et
Proc. in Fran Besse, Michele Angenale,
Monico Ursio, et Batta Penacini. p. 4: 1666. 309
- BELLINA: 18:** Don. di Fran Robba, Lud. Pino di Ferrino Anco.
Rippis de ss. d' Alizzano d' Alasina Bellina
et Don. miglina sorelle Aubne o y Olive. p. 4: 1666. 413
- BARATTA: 23:** Proc. di Ce et Angela margh. Fontanella
Eugl. Solari F. d. Villanova Solara
da Vit. Baratta Conte d. S. Agnes. p. 5: 1666. 21
- BEVISAGUA: 20:** Comp. di Anco. Mesio da margh. Castagna Bevisagua
con Biaggio Amadona — p. 5: 1666. 8
- BLANCARDI: 19:** Vend. da Carl Anco Blancardi Conte
della Briga a Gio Castelli — p. 5: 1666. 13

1666

Marzo

- BEZANO: 11:** Obligo di Fran Bezano, al Conte Fran
Camiana — p. 3: 1666. 102
- BORSIER: 1:** Obligo d' Carlo, et Luolo d'li Boyser, dal
Conte Giulio Ce. S. Martino della Torre p. 3: 1666. 111
- BRUCCO: 16:** Primogen. del Conte Tony. Roannini Brucco
a Don suo figlio — p. 3: 1666. 12
- BERRINO: 22:** Cess. d' Alb. Berrino, et Anco Morello
da Alb. Alberto Berrino — p. 3: 1666. 14
- BECHIS: 5:** Comp. di Tomaso filippone, da Fran et Isabella
Bechis, Eugl. Tuboe — p. 3: 1666. 195
- BO: 26:** Proc. di Fran Maria Amico, in Don Bo. p. 3: 1666. 224
- BAY: 22:** Cess. di Batta a Valeriano de Bay p. 3: 1666. 22
- BERTA: 15:** Vend. del Conte Ott. Berta al Bar.
Guido Spafis — p. 3: 1666. 234
- BLANCARDI: 4:** Comp. di Carlo Anco Blancardi La Marc. Anco Mellara. 165. 162. 204

1688.

Marzo

B.

- Bramante: 12. Quitta di Ferd.^{mo} And.^o Vachery, a Dio
Bramante ————— p. 3: 1688. 269
- Boschis: 18. Raff.^o di Lor.^o Ant.^o Nareo Vag.^o all.^o 2.^o
R. di S. Jan.^o di Lor.^o et Maria Bogli.^o p. 3: 1688. 274
- Bruno: 27. Nich.^o de Conti Dio Lor.^o et Eusep.^o M.^o
Romagnani, a Dio Luigi Bruno p. 3: 1688. 283
- Berta: 47. Quitta a Don.^o Berta da via Lombarda
Verolda, et Cess.^o a Don. Carasso — p. 3: 1688. 323
- Balbo: 4. Accordo fra Bern.^o Balbo Conte & Vernone
et Nicolo Balbo ————— p. 3: 1688. 503
- Brignone: 3. Raff.^o di D. Sano Jacotto all. M.^o Dio Brignone p. 3: 1688. 505
- Bellini: 4. Cred.^o di Bern.^o et Mattia Maria Falletta
Eug.^o Bellini, verso Carlo Callien. p. 3: 1688. 529
- Bellona: 28. Testam.^o di Marg.^o Mallina Bellona p. 3: 1688. 529
- Bianco: 12. Comp.^o di Giac.^{mo} Ant.^o Corse, da Lor.^o Bianco p. 3: 1688. 581
- Barj: 24. Proc.^o di Letrina Barj viana. — p. 3: 1688. 591
- Bagnolo: 30. Obligo di Don. Pietro ad Ant.^o Bernard.^o
Bagnolo ————— p. 3: 1688. 599
- Bergata: 4. Quitta di Jan.^o et Giacom.^o Bogatta G.^o Parlaschi
a Bart.^o Farouoglio, et vend.^o da Ant.^o Farlascho. p. 3: 1688. 651
- Buschetti: 22. Quitta del Abb.^o And.^o Buschetti con
Proc.^o del Cnipe Eugenio di Savoia a
- Brignone: ut s.^o Carlo Maria Brignone ————— p. 3: 1688. 667
- Berta: 18. Quitta et Cess.^o di Carlo monio Berta da Bart.^o
del Conte de Sp. di monio — p. 4: 1688. 5.
- Baudos: 15. Proc.^o di Michael.^o Creud Baudos, ofina des.^o di Ivana p. 4: 1688. 49
- Bertrama: 2. Quitta, et Cess.^o di Bart.^o Thelo, da Carlo, et
Maria Bertrama, G.^o Sarregna — p. 4: 1688. 23.
- Brunero: 2. Affito di Giac.^{mo} Brunero, da Esatto Jan.^o p. 4: 1688. 125
- Brone: 4. Trans.^o fra Hercules Anna, et Don. Brone p. 4: 1688. 111
- Borgarello: 29. Comp.^o di Americo Occonato da Eusep.^o
Montio Borgarello ————— p. 4: 1688. 135
- Bruiset: 16. Proc.^o di Compeo Bruiset f. di Corchier
in Jan.^o suo figlio ~~una et i p. in Apus.~~ p. 4: 1688. 157
- Bergatto: 17. Quitta di Matt.^o Martini, da Don. Soffetto
p. Dio Bergatto ————— p. 4: 1688. 186.
- Barathia: 20. Comp.^o di Giac.^{mo} Barathia, da Don. Giac.^o Sandoff, et quitta
et renont.^o d'Anna na. Crendella et Lor.^o Sandoff. p. 4: 1688. 189

- Bergaldo: 17: Vend^{to} da Denot^{mo} et Fili³ Tomelli a B. Bergaldo p. 4: 1688. 199
- Berta: 30: Censo di Michel Angelo Sobbio, da' Rionenai
Dionisio et renontia da Catta Metica (Castellina)
es sig^a Heraudi — — — — — p. 4: 1688. 253
- Bonaudi: 2: Vend^{to} da Fran^{co} et figli³ Bonaudi al Cresco^{to}
Georgio Turinetti — — — — — p. 4: 1688. 271
- Bocca: 31: Vend^{to} da Fran^{co} et Don^{no} de Bocca da D. Turinetti p. 4: 1688. 277
- Bodioso: 17: Quitta^{to} et quitte di Cast. Sub Destone
da Fran^{co} Bodioso — — — — — p. 4: 1688. 295
- Broggia: 6: Cred^{to} et ratif^{ca} di Paolo Fonteny de S. di S. Albano da
Spino Donaudi de Med. ss. p. la Cont. Broggia p. 4: 1688. 303
- Beggiamo: 20: Affid^{to} di Silvestro Oliveso, dall' Arcivescovo
Michel Beggiamo, et renont^{to} da via. Pochetta p. 4: 1688. 403.
- Boschetti: 20: Affid^{to} ut sup^a — — — — — p. 4: 1688. 403
- Barbera: 27: Vend^{to} da Catta Barbera Fassina, a
Nicolao Auto Migha — — — — — p. 4: 1688. 411.
- Bochiardo: 17: Quitta^{to} di Tad^o Carca p Carlo Bochiardo,
Bar neti marethes, da Claudio Villani p. 4: 1688. 419
- Barbero: 25: Quitta^{to} di Gio^{se} Barbero, da Quincio et Anna m^a.
Eug^o Barberi, et ratif^{ca} con Anna m^a Pochetta p. 4: 1688. 422
- Belstramo: 30: Obligo di Bened^{to} Messino, et Auto Belstramo
da Gio^{se} Pigi — — — — — p. 4: 1688. 501
- Borghino: 13: Cred^{to} di Nicolo Borghino p Bern^{no} Biglia,
da Felice Amico, et Teresa Eug^o Riccio,
con Margh^{ta} Castagna — — — — — p. 5: 1688. 145
- Bibet: 22: Jose d' Anna M^a Madal^{ina} Pertus Bibet, p. 5: 1688. 167
- Bompiede: 26: Cred^{to} di Amone Corbino d. Lacroe, da Tad^o Bompiede,
Sig^a in Anna Prodana Bompiede p. 7: 1688. 498.
- Bianco: 30: Obligo d' Oserino Bianco, da Giac^{mo} Rado — — — — — p. 7: 1688. 613
- Berrone: 24: Quitta^{to} di Don^{no} Rionenai Pelazza, da Petino Pigi,
et Fran^{co} Berrone et vend^{to} a Edatta, et
Amico. Atti Corri. — — — — — p. 9: 1688. 495
- Blancardi: 16: Vend^{to} da Gio^{se} Giac^{mo} Pughano, a Carl. Pochetta
Blancardi Conte della Briga — — — — — p. 10: 1688. 249
- Brignona: 9: Pote d. Amico Catta Brignona Ayresora p. 6: 1670 — — — — — 41)
- Bonauda: 2: Jose di Cecilia Margh^{ta} Bonauda Berza p. 3: 1607 495
- Benza: 2: Jose ut sup^a — — — — — p. 3: 1607 495
- Bolville: 4: Jose di Maria Tuboy Bolville, et Ged^{to} di
Don^{no} Cochetino — — — — — p. 5: 1607 34)
- Berlenda: 3: Quitta^{to} di Don^{no} Ferrarj di Dito, et Anna m^a g^o Pigi, et alba d. mado
Berlenda da mado, et alba de Cate Eug^o, et Margh^{ta} g^o Caspi et Car^o d. Cate
- Bonino: ut sup^a Don^{no} Aldano Sig^a in Don^{no} Corino, et Georgio Allibert p. 7: 1607 265
- Brea: — 10: Cambio tra Avvitale Brea et Pa. Rubat p. 4: 1670 — — — — — 561

1686

Aprile

B

- Barberi: 9. Comp. d' Antò M. Smoretti C. B. Castelvecchio dal Cauagl.
C. Ricardi Quind' es C. da Carl' Bid' et Isabella M.
Ricardi g. l'ona et Benont. dal Be' San Bern. panino
et quitta d. Nicolò Malignano et d. de L. d. S. mona
diazza et quitta da Catta et d. g. l'ona et aloe
da Don Barberi, et Fran. Crasa — P. 4. 1686. 313
- Bernabisi: 2. Penont. de L. Bernabisi della C. della
Bonauilla in Sauoia es Catta, et d. l'ona
de Cocastelli, da Catta Pastato — P. 4. 1686. 48
- Borriono: 9. Proc. di Bern. Borriono in Ruffo. Quo. P. 4. 1686. 51
- Buniatto: 9. Cess. ne' l'ona Buniatto da Silio Franco. P. 4. 1686. 99
- Bellane: 13. Cess. ne' l'ona Catta p. d. l'ona Veranda et Lucia
Catta sorelle Bellane, da Fran. Virando. P. 4. 1686. 123
- Balbiano: 14. Cess. ne' di Tom. Bastero da Giac. Barbuzato
Benna: ut s. et quitta da Henrico d. Hymond et alora da
Bened. Cuffaro da Tom. Benna p. il Conte
Bastero: ut s. P. Ottifredo Alberico Balbiano — P. 4. 1686. 169
- Boano: 10. Cess. ne' di Simondina Boana nombla da
Lorenzo Boano — P. 4. 1686. 175
- Barathia: 6. Quitta d. Tom. Giac. Landolfo da Tomaso et Margh.
Mussa d. Baratti, et Antò Musso es d. l'ona di Giac.
Barathia, et Cess. ne' con sig. in matto Rosso. P. 4. 1686. 192
- Birago: 6. Quitta di Carlo Montio Berta p. Carl' Antò
Berta: ut s. Violetta, da d. Tomaso Birago Marchese d.
Roccauione, et Cess. da Martino Bodo — P. 4. 1686. 211
- Benza: 16. Jac. ne' di Catto Benza Tom. March. di Crie
p. Carlo San. Valpurga Bar. d. Chiurone d. Bonibile
Distiuino p. la C. p. d. M. d. Sauoia — P. 4. 1686. 221
- Benna: 11. Proc. di Xp. l'ona Tomello, da Catta, es
Fran. Antò de Benna — P. 4. 1686. 257
- Borriono: x. Quitta di Bonifacio Borriono da Antò Bonina. P. 4. 1686. 305
- Bonina: x. Quitta ut sup. — P. 4. 1686. 305
- Borressa: 23. Trans. da Michele es Isabella Borressa
Munier d. la Bucera Aug. Boeth. P. 4. 1686. 317
- Bucrera: 23. Trans. ne' ut sup. — P. 4. 1686. 313
- Boetti: 23. Trans. ne' ut sup. — P. 4. 1686. 313
- Bacillotta: 15. Vend. da Carlo Capri Bar. ne' de Maria con la
Bar. Fran. Capri Bacillotta, a Caud. Villari. P. 4. 1686. 331
- Bechis: 20. Destam. d. Olympia Isabella Bechis — P. 4. 1686. 427

1666.

Aprile.

B.

- Barberi: 22: Procura del monastero dell'osanelle di Don
in Don Barberi, et Don Ranotto. p. 9: 1666. 499
- Battiana: 28: ^{Cess. di And. dallo da Anna margh. Albano}
Cassa, et Cred. d'Isa Raymonda Battiana. p. 10: 1666. 39
- Bonaudo: 19: ^{Vend. da Carlo, et Matteo Viti Vottoni, a Matteo}
Bonaudo ————— p. 12: 1668. 51
- Birago: 9: ^{Pat. di Lor. Birago S. Martino Conte di}
^{vifche dalla Contea di Mazze, et alia di}
^{Et et Don M. Coliaggi, et alia - p. 2: 1666. 9}
- Brina: 9: ^{Comp. di Don Ferd. Furno, da Auto Brina - p. 2: 1669. 8}
- Bosca: 8: ^{Donne riciper. da Auto Mazzocco, et Auto Bosca}
Serra ————— p. 5: 1665. 18
- Bonina: 20: ^{Donne dalle m. dell'Annunciata di Monico da Calvi e Clara Calvi}
^{et Anna Maria Bonna Calvi l. 9. 1671 - 55}
- Borsarella: 12: ^{Donne Inghel. Casa Cauda, P. d'Castellato, Borsarelli: lib. 1: 1675: 426 -}
- Boggiata: 10: ^{Quinta di Donna Boggiata adimonia et Casa De Trivio --- lib. 1: 1675: 1185 -}
- Burrono: 6: ^{Quinta del Conte Gio. Francesco Burrono et Conte Gregorio -}
Burrono ————— lib. 1: 1676: 592 -
- Donati: 3: ^{Transa. in Gio. Leo Salustius et l'heredi: Donat. - lib. 7: 1685. 92}
- Bollea: 25: ^{Vend. di Maria Iannina Bollea a Carlo Finello con quinta}
^{di Anna Mayr. Giannetta - --- lib. 1: 1689 - 363 -}
- Bruiset: 16: ^{Procura di Pompeo Bruiset Sep. di Ferrere}
^{in Fran. suo figliuolo. --- lib. 4: 1666. . 157}
- Berrutto: 23: ^{Agf. di Gabriel Berrutto a Sebastiano -}
Borda ————— lib. 1: 1666. 408

Segue Aprile qui appresso

Veni Aprile qui venis!

BARBERIS

BATTIARAS

BIRAGO

BIRAGO

BIRAO

BOSCA

BONERA

BONVILLE

BONVILLE

BONVILLE

BONVILLE

BONVILLE

BONVILLE

BONVILLE

BONVILLE

BONVILLE

BONVILLE

BONVILLE

BONVILLE

BONVILLE

BONVILLE

- Baratta: 12. ^{ne}Tranf. in d. Conte Tom Ferraris, Flavio Baratta
Barone di S. Agnes et Es. et Angela Margh^{ta}
Fontanella ^{ne}Figl. Solari Cont. d. Villanoua solara. P. 4. 1666. 343
- Brusca: 28. ^{ne}Jon. d. Hercules Ramna da Lucia Brusca P. 4. 1666. 374
- Borresso: 9. ^{ne}Creo di Vitt. Cauino, da Barto Borrello P. 4. 1666. 423
- Baretta: 21. ^{ne}Comp. di Martino Pasqualone da Es. Duchicom Es.
Baretta, et Quitta da Margh^{ta} Cambiaggia. P. 4. 1666. 429
- Barella: 5. ^{ne}Jose di Margh. Barella Ramna fugone. P. 4. 1666. 433
- Boschis: 21. Tutella de ^{ne}Figl. d. Secondo Boschis in
Helena Boschis — P. 4. 1666. 474
- Boggetta: 1. ^{ne}Jessam. d. Anna mattea Manfreda Boggetta P. 4. 1666. 503.
- Boggetta: 2. ^{ne}Podicillo della Sud. — P. 4. 1666. 505
- Bertodana: 24. ^{ne}Jose d. Anna Antea Fran. Canera
Bertodana, et ^{ne}Jonas da Fran. et
Bellezia: ut s^a. Bianca Canea Figali Bellezia — P. 4. 1666. 509
- Barettina: 19. ^{ne}Rasif. ^{ne}Figl. Julia Perdon Barettina
Vittoria Buggia, et Carlo, et Es.
Buggia: ut s^a. Matteo ^{ne}Figl. Vittori — P. 4. 1666. 539
- Beluiso: 30. ^{ne}Jose d. Issabella Beluiso Falletta — P. 5. 1666. 33.
- Bianca: 24. ^{ne}Comp. di Batt. Porta da Fran. Manfredi
es Jose d. Catt. Bianca Porta P. 5. 1666. 81
- Buontempo: 12. ^{ne}Jon. di Batt. Rasino da Anna Catt.
Rasina Buontempo — P. 5. 1666. 95
- Baratta: 7. ^{ne}Cess. ^{ne}di Vitt. Baratta Conte d. S. Agnes da
Es. et Angela Margh^{ta} Fontanella ^{ne}Figl.
Solari Cont. d. Villanoua solara — P. 5. 1666. 159
- Boggio: 18. ^{ne}Comp. d. Imperiale Imberti da Fran. Caruzza
es ^{ne}renont. d. Lucia Rosa Raza, Reggia, ^{ne}Figl.
in Ant. Boggio, es Es. Jac. ^{ne}Figl. Reggia — P. 5. 1666. 175
- Boschis: 29. ^{ne}Proc. d. Fran. Leuf, in ^{ne}Figl. Boschis P. 5. 1666. 181
- Beltramo: 24. ^{ne}Associat. ^{ne}fra Es. Ant. Beltramo, Paul. Ant. ^{ne}Figl. nello
Fran. Robba, et ^{ne}Lebino Ant. Rippis. P. 5. 1666. 311
- Borressi: 29. ^{ne}Renont. d. ^{ne}Luigi Borrello, da Fran. Fran. ^{ne}Figl. Borrelli.
Renont. di S. Fran. di Torino — P. 5. 1666. 407
- Berta: 30. ^{ne}Accordo, ^{ne}fra Fran. es Fran. ^{ne}Figl. della
Buggia, es ^{ne}Luigi Claudio Vassallo, es ^{ne}Quitta
es ^{ne}Cess. ^{ne}del Conte Ott. Berta. P. 6. 1666. 195
- Borresso: 16. ^{ne}Quitta, es ^{ne}Figl. Borrello, da Helena ^{ne}Figl. diatta, P. 6. 1666. 373
- Bonada: 29. ^{ne}Jech. d. ^{ne}Figl. Agencin Es. Dagnafio ^{ne}Figl. Barseo Rasino
Cont. ^{ne}Figl. Maria Sissella, Pellecca, et ^{ne}Biaggino Bonada. P. 6. 1666. 379

1666.

Maggio

B

17

- Ballegna: 11: Quitta di Gio' Conserj de sr. di s.^{te} Albano
da Michela Ballegna — — p. 6: 1666. 545
- Barberis: 30: Testam. di Carlo Fran^{co} Barberis. p. 7: 1666. 1.
- Bricherasio: 18: Quitta della Contà di Bricherasio da Carlo
Cacherano Orasco Conte della Rocha. — p. 7: 1666. 64.
- Berutta: 19: Scg^{to} del Presid^o Lor^o Nomico da Veronica
Jordanina Collina et Lucia Collina Berutta con Ruffo.
- Bonauda: ut s^{ta} Act^o et Gentina Bonauda gl. Gasseri. p. 7: 1666. 401
- Beccaria: 31: Vend^{uto} da strussro et lor^o M^{te} Oliveri
a Carlo, et Fran^{co} M^{te} Beccaria. p. 7: 1666. 451
- Brusento: 8: Testam. di Bern^o Brusento — — p. 7: 1666. 525
- Beccaria: 25: Scg^{to} di Lud^o Beccaria Conte di Marentino
da Carlo, et Andrea de Cardì — p. 7: 1666. 533
- Bardi: 25: Scg^{to} ut supra. — — p. 7: 1666. 533
- BONIS: 18: Comp^a d' Act^o Maninio Rippa Conte di
Faglione da Roberto Bonis et alia da Carlo
Conte de sr. di Monondo — — p. 8: 1666. 289
- Baronis: 29: Comp^a d' Scg^{to} Baroni de sr. d. Trana
da Lorenzo Bonaudo — — p. 8: 1666. 294
- Bonaudo: 29: Comp^a ut supra — — — — p. 8: 1666. 294
- Bertolero: 6: Tutella de figli di Bern^o Bertolero in
Eusep^e mana Bertolero — — p. 8: 1666. 451
- BORI: 29: Vend^{uto} da Anna Maria, et figli Simeoni
a Carlo Boni — — — — p. 10: 1666. 253
- Bellagarda: 1: Quitta di Vitt^o Aned^o Miliard March^e di Jornon
dalla Cont^a Prospera Bellagarda Ferrona
S. Martino — — — — p. 10: 1666. 393
- Baretta: 25: Quitta di Fran^{co} Ruffino, da Bern^o Baretta — p. 11: 1666. 291
- Blanchiardi: 4: Quitta di Gio' Matteo Blanchiardi da
And^o Filippi — — — — p. 11: 1666. 305
- Beggiamo: 24: Con^{tra} d' Act^o tra Mich^e Beggiamo, et Filip^o
S. Martino d' Aglie March^e d. S. Tamiano. — p. 12: 1666. 115
- Bertolda: 28: Jote d' Anna M^a Boschi, o ij Riuchi Bertolda
Costa dal monte d. Pietà — — — — p. 12: 1666. 265
- Boschis: 28: Jote ut supra — — — — p. 12: 1666. 265

1636.

Maggio.

B

Bonaudi: is: ¹Retroud. di Lor. Oreglia da Barto, et Giuseppe de Bonaudi — p. 1: 1665. 457

Boazzo: s: ¹Retroud. di G. Calberti, da' Lor. Boazzo. p. 2: 1665. 423

Buschetto: s: ¹Affetto di Anon. Salvatore dal Gran Cancell. Gatta Buschetto — p. 3: 1665. 603

Beggina: 12: ¹Testamento di Giulio Beggina — 1675. 9. 515 — lib: 9: 1675: 515

Banchetto: 6: ¹Affetto di Carlo Gio. Batta Simona marchese di Lianetta. Gio. Francesco Banchetto — lib: 7: 1682 — 11

Baronis — 15: ¹Dichiarazione di Federico Valfredo ad Antonio Valfredo in Valfredo Baronis lib: 7: 1682 — 12

Bozzani — 19: ¹Transazione fra Piero Corasio et l'heredi Bozzani — lib: 7: 1685 — 99

- Basozzo: 18. Prestito del Conte Vitt: Aned: es Gaspe Fran: Att: Sijra Mongrandi da Giac^{mo} Jaco Besoffo. l. s. 1688. 213
- Blouey: 21. Proc^a di Maria Eneua Pulpergo March^o di Pancaglieri in Claud: Blouey — l. s. 1688. 215
- Ballarino: 21. Testam^o di Anto Ballarino — l. s. 1688. 227
- Balbiana: 26. Proc^a della marchesa Laura Pallavicina Balbiana in Matteo Guino — l. s. 1688. 248
- Becco: 29. Penontia es Felib^o di Barbo Becco dall' Audr. Auenna — l. s. 1688. 255
- Bocco: 26. Quita di Bern^o da Giac^{mo} de Bocco. l. s. 1688. 257
- Boetto: 29. Felib^o di Mich: Boetto da Catta Nella Fiore. l. s. 1688. 267
- Bettone: 12. Quita di Baldejar Pantero es Hered^o di Fabio Bettone da Gio: Scribato es Gio: Sorotto p^o Gio: Grauer es Gio: la Praya. l. s. 1688. 273
- Blanchiardi: 26. Ritiro di Anto Blanchiardi da Ottavio Casotto es Quita da Hercules Simaldi. l. s. 1688. 307
- Bersenda: 17. Don^o nel Angelo Fran: Sippa da Michela Lamba Bersenda — l. s. 1688. 318
- Bertolotta: 24. Testam^o di Gio: Laurent Bertolotta. l. s. 1688. 319
- Boschetti: 17. Jote d' Anta Boschetti massimina. l. s. 1688. 323
- Beggiamo: 31. Affitto di Gio: Boazzo dall' Arcivescovo Michele Beggiamo — l. s. 1688. 409
- Boazzo: 31. Affitto ut supra — l. s. 1688. 409
- Birago: 31. Primogenitura da Gio: Donato Birago March^o d. Roccaione al Conte Fran^{co} mo: Giuseppe suo fig^o l. s. 1688. 411
- Bayma: 15. Obligo di Batt^o es Gio: Jac^{mo} Velli verna da Matteo Bayma — l. s. 1688. 1
- Bianco: 28. Trans^o tra Batt^o et Laura Catta de Nabattoni in Lorenzo Bianco — l. s. 1688. 45
- Bruneri: 5. Rasif^o di Gio: et Gio: Anto Velli Bruneri da Catta Franera Brunera — l. s. 1688. 75
- Brunero: 5. Quita di Giac^{mo} Brunero p^o Anto Pastore da Gio: Rapello — l. s. 1688. 77
- Brunero: 15. Cred^o di Giac^{mo} Bruneri da Taspere es March^o Buggia Eug^o Filiberti es Quita dalla Cont^a di Malamberto — l. s. 1688. 81
- Baralis: 10. Jote di Sud^o maria Baralis Maone. l. s. 1688. 89
- Bassetti: 20. Quita di maria March^o es fig^o de Marcola da Batt^o Bassetti — l. s. 1688. 97
- Benedetto: 28. Testam^o di Matteo Benedetto — l. s. 1688. 99

- Bursa: 12: Jelis^o di Batta Burla p' Vercellino Jordinio
da Dio Francone ^{no} p. 6. 1666. 159
- Bernardi: 4 Comp^a di Fran^{co} Cler, da Sebast^o Bernardi. p. 6. 1666. 183
- Borgnetta: 29: Proc^a di Stef^o Borgnetta da Bart^o Maff^e
Borgnetta p. 6. 1666. 213
- Botta: 5: Jelis^o di Baldesar Guerra da Don^o Vietto
p' i figli di Niccolao Botta p. 6. 1666. 211
- Bardi: 23: Comp^a di Margherita et figli de Colomba da
Bart^o, et Andrea de Bardi p. 6. 1666. 263
- Botta: 7: Proc^a di Fran^{co} Prena Jattana et vend^o di Fran^{co} Pignoco da
Lor^o Preno p' Giuseppe Jattano et Guida di Tom^o Botta p. 6. 1666. 321
- Berzetti: 20: Proc^a di Fed^o Corbina S. martino Con^{te} d' Eran^o p' Carl^o Berzetti
p' iac^o Simiana Marchese & Pianezza, da
Herculel Berzetti Tescouo di Monara p. 6. 1666. 331
- Blancardi: 28: Proc^a del Barone Marc^o Areglio Blancardi da
Carl^o An^o Blancardi Conte della Briga p. 6. 1666. 338
- Brya: 12: Proc^a di Giuseppe Jiberi da Bart^o Brya,
con cess^one recip^oda p. 6. 1666. 479
- Bianco: 28: Proc^a di An^o Mallone in app^o An^o Bianco. p. 6. 1666. 487
- Bianchi: 28: Proc^a di An^o Mallone et Fran^{co} Jatti
Bianchi da J^o Mallone p. 6. 1666. 489
- Bussio: 17: Proc^a di Fran^{co} Jamiano Con^{te} d' Verduno
da Dio Jiac^o Bussio p. 6. 1666. 517
- Barile: 30: Proc^a di Permano Barile da Jiac^o Filippo
dal Pozzo march^o della ^{Castella} ~~Castella~~ p. 6. 1666. 553
- Benedicti: 11: Proc^a di Fran^{co} Benedicti da Alfonso
Borgarello Conte d' Cambiano. p. 7. 1666. 46.
- Borgarello: 11: Proc^a di Fran^{co} Benedicti. p. 7. 1666. 46.
- Bollatini: 30: Proc^a di Fran^{co} Cora, a Carlo Chuerth et Guida da
Dio, Catt^o, et Michel Juyelo de Bollatini. p. 7. 1666. 64
- Buggia: 19: Proc^a di Fran^{co} Jorio d' scaris An^o, et Lucia Jolce gl.
Cagnen^o Roma et Eratto Perlasa p' Eratto
et Eratto Jatti Buggia p. 7. 1666. 88.
- Bernero: 12: Proc^a di Fran^{co} Bernero da Carlo
Bernero p. 7. 1666. 103
- Benedetti: 19: Proc^a di Ber^o Durco, in app^o Fran^{co} Benedetti. p. 7. 1666. 115.
- Benedetto: 2: Proc^a di An^o Jamberti da Carlo Benedetto. p. 7. 1666. 193
- Bianco: 2: Proc^a di An^o Bianco p. 7. 1666. 250
- Bunini: 2: Proc^a di An^o et Maria Juyel^o Bunini
a Claudio Jumas p. 7. 1666. 287
- Bonucino: 21: Proc^a di An^o Bonucino da Vittorio Mauris Palucino,
mar^o della ^{Castella} ~~Castella~~ p. 7. 1666. 194

1666.

Lugno

L. 3.

- Borgarello: 22. Societa' tra Carl' Améd. Bardo, Ro' Luigi Maffei, et
Carlo Borgarello ————— p. 7. 1666. 435.
- Bayma: 22. Obligo d' obbl. Riarnasi da Mont. Carone, sig. in
Bened. Bayma, et quitta da Michel Bido della. p. 7. 1666. 439
- Bussera: 7. Jote d' Cecilia Reynalda Bussera Capella
o' s'j Riscatra ————— p. 7. 1666. 523
- Buggia: 5. Vend. da' Leonora Buggia Montu, a Fonaso, et Anna
Margh^{ta} Eugl. Fissori ————— p. 7. 1666. 553
- Buggia: 11. Quitta d' Michel Angelo, et d' Leonora gli Montu dalla
Conte di Rialamberto, et Cess^{ne} d' d. Eugali. p. 7. 1666. 555
- Battagliera: 1. Trans^{ne} tra il monast^{ro} di s^{ta} m^o madal^{na} di Joro, et Fran
maria Pallana, et Sentino Battagliera. for. de Negr. p. 7. 1666. 625.
- Barello: 23. Vend^{ta} da' L. dell' Eremito d' Torino, a
Euglielmo Barello ————— p. 7. 1666. 628.
- Bayma: 23. Jone di Bened^o Bayma da Mont. Carone
de s^{si} di Battigliera ————— p. 8. 1666. 211.
- BONIS: 2. Rat^{ta} 2^a di Roberto Bonis da Fran^{co} An^{to}, et
L. Paolo nel Ponte ————— p. 8. 1666. 296.
- Botta: 5. Jate^{ne} dell' offan^{ta} di Joro da Cassiano Ortella, et figli
Ema, et Cess^{ne} d' Joro Botta, et Fran^{co} Signocco. p. 9. 1666. 515
- Balangero: 9. Accordo tra Batt^o Caluetto, et la Conte di
Balangero ————— p. 9. 1666. 541.
- Buniatto: 10. Cess^{ne} di Cse Buniatto da d^o Caluetto. p. 9. 1666. 545
- BENZI: 12. Vend^{ta} da' Paolo Jac^o es s^{ta} Benzi march^e di Cuor a s^{ta} Filippo
V. marino s^{ta} Benzi march^e di J. Pamiano, et Fran^{co}. p. 12. 1666. 117
- Baratta: 3. Jone tra Mariana Margh^{ta} Acaglia Biraga Baratta Cont^o
di s^{ta} Agnes, et li Conti Otto et Catta Piamboise
- Biraga: ut s^{ta} d' Olivier Eugl. Pelletta ————— p. 2. 1669. 93
- Barile: 23. Jote d' Anna Catta Banle Bal Conte dal
- Bal: ut s^{ta} Monte Gio ————— p. 3. 1667. 439
- Berta: 12. Jeliob^o di Fran^{co} Berta da' Bond Pietro, et
p^o i figli di Nicolao Berto ————— p. 4. 1667. 392
- Bollatina: 11. Jote di Catta Janetta Bollatina, et Jone d' Bond Bollatino
da Jac^o Bollatino ————— p. 7. 1667. 329
- Brandizzo: 7. Obligo d' Angelica Nona dalla Conte di Brandizzo p. 8. 1667. 75.
- Buttigliera 22. Inveniment della Provestura de s^{ta} Lucia, e Bond, nella Parochia
di Buttigliera da C^o Anti Ferrero p. 9. 1666. — 83.
- Bernardo: 22. Inveniment d' Buttigliera ————— p. 9. 1666. — 90.

Giugno

1666

20

Brajda

p.^o Quirico di Carlo Marg.^o Ozella

Clara Brajda, et Sio Battista

Dapa al Marchese Sini.

Autò de Negro altra D. Madalena

Nulienga et S. Battista Anado L. S. 1317. 1349.

A

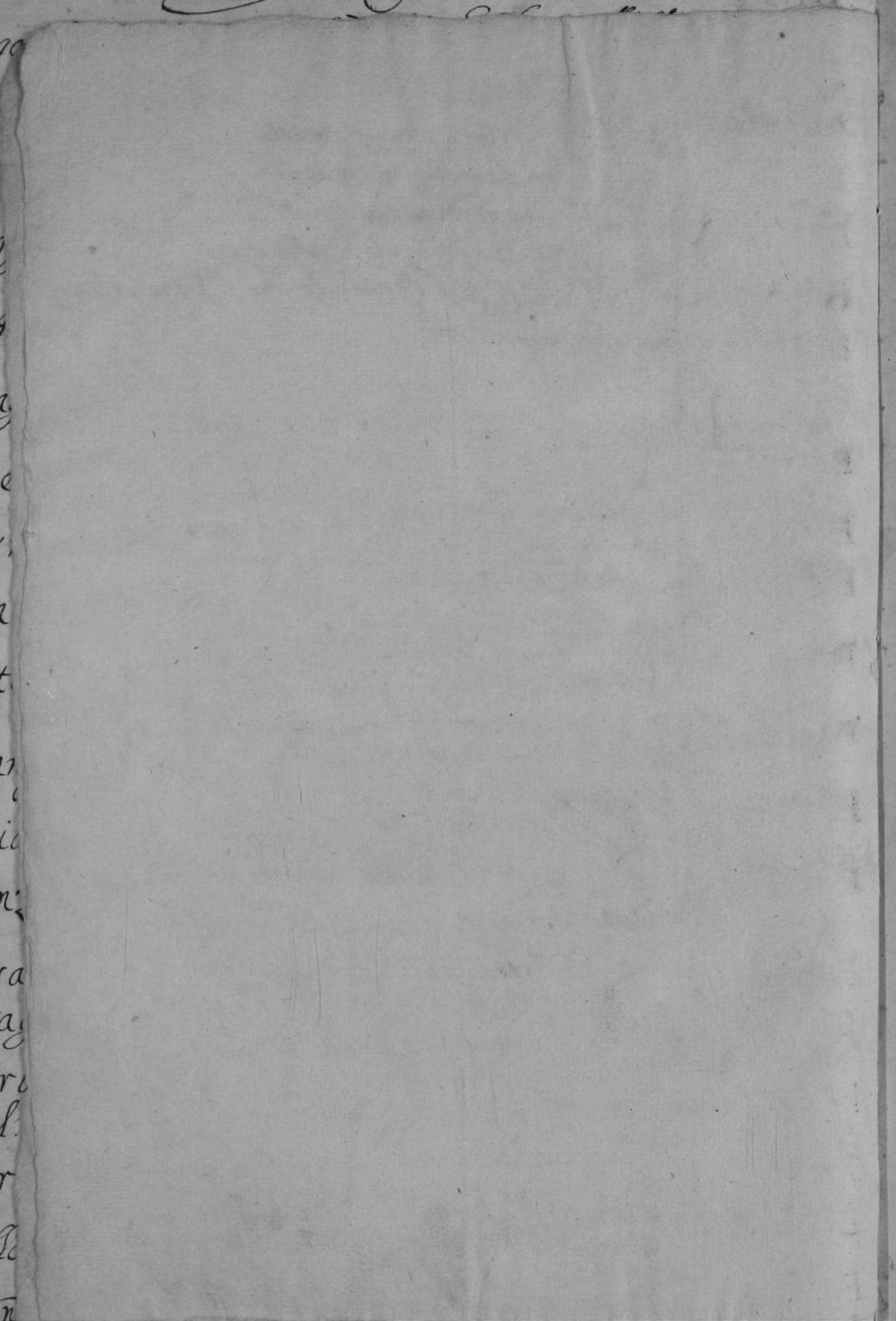

1666

Luglio

L. 2

- Boggiatti: 3: Vend^{ta} da Michele Cassatolo a Baldesari et
Ebaseno Flli Boggiatti — — — — — p. 7. 1666. 147
- Bertolo: 8: Vessam di Don Bertolo — — — — — p. 7. 1666. 167
- Bellino: 23: Proc^a de E. L. della Rocetta di Tonno nel
Proc^a Benedetto Bellino — — — — — p. 7. 1666. 169
- Bruna: 17: Jose d'Anna Maria Bruna Durvet. — — — — — p. 7. 1666. 201
- Brocardi: 1: Felio^o d'Alf. Bianco, da Do' Ant^o Belle
et Fran^o Corresia p^o Es^a Maria Anglio
- Belli: ut sup^o. et heredi Brocardi — — — — — p. 7. 1666. 213
- Bianco: 11: Felio^o ut sup^o — — — — — p. 7. 1666. 213
- Bersollieri: 28: Quita di Gio^o Ranetti, da Giuseppe Maria, et
Flli Bersollieri — — — — — p. 7. 1666. 213
- Burrata: 21: Comp^a di Fran^o Borgo, da Gio^o, et Don
Flli Burrata — — — — — p. 7. 1666. 291
- Borgo: 21: Comp^a ut sup^o. — — — — — p. 7. 1666. 291
- Bompiede: 3: Quita di Don et Anna ma. P. Addini a' Garro
Vittone Carlo Ferrey, Fran^o Rotta et Jose d.
Bianca Maria Gardina Bompiede. — — — — — p. 7. 1666. 475.
- Bevilacqua: 10: Ag^o del Conte Barteo Canera dalla Marcha
Ad Volpiano Camilla Bevilacqua villa. — — — — — p. 7. 1666. 491
- Buschetto: 12: Affitto di Batta Loma dal Fran^o Cancell^a
Batta Buschetto — — — — — p. 7. 1666. 515
- Borghesio: 21: Fran^o da Giuseppe morit^o Filippone Fr^o et Bern^o
Flli Borghesio et Fygl^o Mulatera p^o ma. madal^o
Borghese mulatera de sig^o di Samparato. — — — — — p. 7. 1666. 515
- Blancardi: 3: Vend^{ta} da Barteo Richelmi a' Marc Aureglio
Blancardi Barone della Turbia — — — — — p. 8. 1666. 19
- Boggino: 24: Felio^o di Gabriel Lor^o Boggino p^o il Causgl. Paolo
Lafra, da Cecilia Subera Capella o' iij^o Fiscalra
- Bussera: ut s^o. Reynalda p^o i figli Capella — — — — — p. 8. 1666. 23
- Buffiatto: 24: Comp^a di Batta Ferrey, da Carlo Buffiatto. — — — — — p. 8. 1666. 35
- Bronde: 31: Comp^a d' Honorato Fighiera da Tomafina
Bronde Felfina — — — — — p. 8. 1666. 35
- Bruneri: 22: Quita recuperada da Gio^o Tenoa, Gio^o et Flli
Bruneri — — — — — p. 8. 1666. 85
- Beyri: 31: Renont^o et Jac^o di Margh^o Beyri, da
Amed^o. Arnulfo — — — — — p. 8. 1666. 101
- Brunengo: 19: Sottom^o di Claudio Brunengo, da Matteo
Sarnoglia — — — — — p. 8. 1666. 129

- Brocco: 12: Cens. d' Agost. Cagna da Don Secondo Viscaro et
Quitta da Don Brocco — p. 8. 1666. 153
- Barberij: 4: Cens. di Don Barberij da Fran. Motta Orsina Cont. d.
Quatta, et oblijo da Vito. Bened. Orsino Conte d. Rinalta. p. 8. 1666. 305
- Barberij: 12: Cens. di S. Barberi da Fran. Meglino, et Romolo
da Paolo Ber. Bernero — p. 8. 1666. 318
- Bernero: 12: Cens. ut sup. — — — p. 8. 1666. 318
- Bellana: 4: Oblijo del Conte Birago. Martino d. Viche
da Lucia Bellana Falta — — p. 8. 1666. 322
- Birago: 14: Oblijo ut sup. — — — p. 8. 1666. 322
- Baglione: 6: Petrato nella Città di Torino da Don Stefano
Baglione Troto — — — p. 8. 1666. 362
- Brunetto: 15: Accensam. di Batt. Marefotto dalla Città di
Torino sig. in Rac. Brunetto — p. 8. 1666. 374
- Bernero: 12: Don. di Paolo Ber. Bernero, da Fran. Meglino. p. 8. 1666. 395
- Brocco: 15: Quitta di Don Brocco, da Lor. Olivero, Bito. Novelli
et Giuseppe Ocellis. — — — p. 9. 1666. 215
- Benna: 9: Quitta di Fran. Anto. Lamberti, da Batt. Roannini
et Rich. di Don. Anto. Manassero sig. in Fran. Benna
et Quitta da Don. Lud. Paniglietto — p. 9. 1666. 269
- Boazzo: 30: Quitta et Oblijo di Don. Boazzo, da Giuseppe Francesco
Ambrosio Belli, con Anto. Marinetti — p. 9. 1666. 315
- Belli: 30: Quitta ut sup. — — — p. 9. 1666. 315
- Balbiani: 4: Quitta di Silvestro Olivero p. Ajmo Anto. Valle
da Don Gabriel, et figli Balbiani — p. 11. 1666. 28)
- Bollatino: 29: Petrato. di Cens. di Rac. Bollatino, alla Città di
Torino — — — p. 12. 1666. 303
- Bagnera: 21: Petrato. di Cens. d. d. Città da Lucretia Marghera
Bagnera Paisia — — — p. 12. 1666. 307
- Bordoni: 31: Conu. tra la Sud. Città, et Stef. Bordoni. p. 12. 1666. 308
- Bongioanni: 30: Testam. di Don Bongioanni — — p. 9. 1668. 193
- Bongioanni: 30: Testam. tra Don et Don. Pelli Bongioanni p. 9. 1668. 195/195
- Boschis: 3: Quitta et Rich. di M. Relli et Helena Boschis, p.
figli di Seconda Boschis scotto da Tomaso Gavio Saleani
Scaglione p. Don. Lor. scotto Nazem — p. 2. 1663. 233
- Berrini: 12: Testam. di Don et Anna Gugli. Berrini. p. 2. 1663. 507
- Bertone: 29: Comp. d. Esp. Danua da Don Bertone — p. 3. 1663. 63

1688:
Blanchione & Richione d. Vincenzo Blanchione da S. Maria

1688:

- Bero: 9. *Sc. di Vinc. Bero de Marchi da Cuap li C. Al. et*
Horatio fil. sua dal march. Fabio. Cua. p. 8. 1688. 81
- Bruschetta: 12. *Jessam di Catta Bruschetta milanese Vissora. p. 8. 1688. 89*
- Baretta: 14. *Comp. di Eug. et Alberto fil. massola da Fran.*
Crisp. et fr. fil. Cellisni et Guita del Conte
Baltes Lanera, co. deposs. in S. Baretta. p. 8. 1688. 121
- Beccaris: 23. *Jessam d. Antonio Beccaris — p. 8. 1688. 22)*
- Beggiamo: 27. *Presb. del Conte Batta Beggiamo dalle M. n.*
di S. Maria Maddal. no. d. Torino — p. 8. 1688. 329
- Belletta: 12. *Comp. del Cresto Fran. Belletta da S. M. b.*
mosso — — — — — p. 8. 1688. 42)
- Benedetti: 19. *Sc. d. S. Bern. Arena, da Bened. la Benedetti detto*
Prospero, et renora. da Diana Cresta de Benedetti. p. 8. 1688. 46)
- Battistino: 3. *Quitta di S. Battistino da S. Andrea. p. 9. 1688. 5.*
- Battistino: 3. *Tred. dell' unta de Rauattini da S. Battistino. p. 9. 1688. 7.*
- Bella: 28. *Quitta con Cess. d. S. Costabella da Giuseppe*
Costabella, et figurata in Giuseppe Bella — p. 9. 1688. 12)
- Beccaris: 28. *Riscatto d. Margh. p. Mari. S. Beccaris*
da Sebast. no. Torino — — — — — p. 9. 1688. 121
- Buggia: 23. *Note d. Laura Dorna Buggia, o S. Trabbia. p. 12. 1688. 209*

1666.

Settembre

£

26

- Bello: 25: *Quitta di Carlo Barboe Rolando, da' Fran^{co}
 Rosso, et M^o Carzuli, et C^o da' Giacomo
 Bello, et Giacomo Niabello — p. 2: 1667. 509*
- Bianco: 4: *Tutella d' Albertino Vastapane, in Auto
 Bianco — p. 3: 1667. 249*
- Boetta: 3: *Recog^{na} di Jose di Fra' Boetta Niggia. p. 5: 1667. 413*
- Berio: 13: *Donne di Serolmo Berio, da' Clara
 Raggia Mogliara Bena — p. 5: 1667. 481*
- Borio: 19 *Transac^{ione} in Carta Giuseppe e M^o del' Angelo de Borio et
 altre a Pietro Franco Tonso et da' Isidoro Pecci Borio: lib. 1: 1675: 1147 -*
- Bertoldo 22: *Verid^o di Stef^o Bertoldo in Fran^{co} Duolos - - - L: 9. 1708: 155-*

088

Anna V

Bello

Bianco

Bocca

Etico

Doro

Porto

Faint, illegible handwritten text, possibly bleed-through from the reverse side of the page.

1666.

Settembre Agogna

23.

25

Vedi anche Settembre qui avanti

1666.

Settembre

23.

- Bernardi: 3: Tutella di Fran^{co}, a' Ed. Luigi de Bernardi, p. 9: 1666. 13
- Balbis: 2: Fran^{co} da Carl. Ant. Saggeri, et Edda Balbis. p. 9: 1666. 14
- Borrone: 4: Proc. di sospicio Borono, in Ed. Borono. p. 9: 1666. 149
- Boggiatto: 13: Ag. di Fran^{co} Chiappo, da' Ed. Boggiatto. p. 9: 1666. 151
- Botta: 13: Jose d' Ottavia Rossa Botta - p. 9: 1666. 173
- Bersollo: 11: Testam. di Don Bertello - - p. 9: 1666. 177
- Bernardi: 18: Fran^{co} da Don^o, et Fili Bernardi - p. 9: 1666. 189

- Baralis: 9. Proc.^o di Gio. et Gio. de Reinada, et figli. Anni da E.^o Baralis. l. 4. 1669. 205
- Bruna: 7. Jote di Margh.^o del vaio Bruna. l. 9. 1666. 20)
- Brocardi: 18. Jelis.^o del ser.^o Rolando, da An.^o Belli, et Fran.^o Costesio p.^o Maria Sanglio, et Bessi: ut supra. Heredi Brocardi — — — l. 9. 1666. 209
- Birago: 25. Proc.^o di Tomaso Lud.^o Birago s. Martino Conte d. Vische in Carlo Broglia. l. 9. 1666. 217
- Broglia: 25. Proc.^o ut sup.^o — — — l. 9. 1666. 217
- Birago: 25. Proc.^o di Lor.^o Birago s. Martino Conte d. Vische in Jon.^o Beggio — — — l. 9. 1666. 219
- Balbis: 4. Quitta di Vitt.^o Balbis da Carl. An.^o Alenato et An.^o Marchisio, da Zeph.^o p.^o Giuseppe Armano, et Fran.^o Mendes. l. 9. 1666. 223
- Biraga: 23. Jon.^o di Cristina Prouana Biraga s. Martino Conte di Vische, da Helena Villacardet Fleuri Prouana Conte.^o di Inuent — — — l. 9. 1666. 231
- Bouera: 2. Jote d. Catt.^o mana Bouera Zucca. l. 9. 1666. 242
- Borlie: 27. Proc.^o di Nadal.^o Sterpina Coraggia detta d. Borlie da Gio.^o Damiatto — — — l. 9. 1666. 239
- Bosio: 30. Quitta, et Cess.^o di Otto. Fran.^o Minoglio da Batt.^o Bosio — — — l. 9. 1666. 289
- Bollattina: 5. Testam.^o di An.^o Belli Bollattina Vianone l. 9. 1666. 301
- Bessi: 5. Testam.^o ut sup.^o — — — l. 9. 1666. 301
- Balbiano: 30. Proc.^o del Conte Alberico Balbiano da Vitt.^o An.^o et Baldezar Mili. Sabaleone Conti di Sarmor — — — l. 9. 1666. 305
- Boggino: 14. Cess.^o di Gabriel Lor.^o Boggino da Baldezar Panzoia — — — l. 9. 1666. 323
- Bonino: 2. Testam.^o di Gio.^o An.^o Bonino. l. 9. 1666. 389
- Bonini: 2. Renont.^o da Isabella Nicca a Gio.^o Nicca et vend.^o a Barted Recordo Jossa et Quitta, et Cess.^o da Maria Dorno et Lucrezia Rusinatto sorelle Nicca, et Alca da Gio.^o An.^o et M.^o Margh. Eug.^o Bonini et reitor.^o da Batt.^o Rasino l. 9. 1666. 397
- Barberi: 10. Quitta da Carl. An.^o Jentij, da Lud.^o Barberi et Cess.^o da Marto Riando — — — l. 9. 1666. 443
- Borgo: 1. Comp.^o di Mon.^o Durando da Giuseppe Borgo. l. 9. 1666. 445
- Borrella: 1. Jote d. Appolonia Frattapaglia Borrella et Quitta da Jon.^o, et figli. Alloni, et Matteo Lolla. l. 9. 1666. 467
- Brera: 7. Jote d. Laura Zaya Brera — — — l. 12. 1666. 217

- Battueli: 15. *Comp^o del Capto della metropoli d. Tor^o da Leonora*
Torara Battueli ————— p. 9: 1686. 489
- Borra: 25. *Jon^{ne} et vend^o d. Tuo^o ott^o Borra, da*
Tuo^o Borra ————— p. 9: 1686. 493.
- Borgo: 1. *Comp^o d. monis^o Durando, da Giuseppe Bogo* p. 10: 1686. 4
- Bonaueri: 3. *Quitta recipia via Matteo et Vitt^o Corrij Cugali*
Bonaueri et Ant^o et Anna m^o gl. Giuseppe. p. 10: 1686. 11
- Breja: 13. *Vote di via Paola Breja Cerratta* p. 10: 1686. 12
- Bruneri: 7. *Cess^o di via et via m^o Fitti Bruneri*
da via m^o Bruneri ————— p. 10: 1686. 11
- Botti: 7. *Quitta di Michele Cerratto da Cer^o et Ottavia*
Rossa gl. Botti Batt^o p. Fito de Arcastelli
et Carlo, et add^o Rossa gl. Liscina. p. 10: 1686. 151
- Boggiatto: 12. *Quitta di figli^o Boggiatto da via Luigi Muratore* p. 10: 1686. 163
- Buniatti: 30. *Imaniz^o ne^o Fito, Michele, et Fabrizio*
Fitti Buniatti ————— p. 10: 1686. 189
- Bernabisa: 1. *Retrat^o di Comp^o della cura d. Tor^o dal Sr^o Carlo m^o*
Angiono Bernabisa p. Sr^o Corij. Jurdano Troto. p. 10: 1686. 213
- Birago: 28. *Comp^o d. Ott^o Bouana largosco Cui. Nuent con la Cont^o*
Helena Henri Bouana da Tor^o Birago s. marino C^o a. v. che
con Tom^o Birago sub. Fito, et recep^o d. Cristina Bouana
Biraga s. marino C^o a. v. che depost^o in Dom^o Regge p. 10: 1686. 301
- Battueli: 28. *Depost^o di Fito Battueli dal Conte Carlo Bern^o*
Morra de Sr^o di Candia ————— p. 10: 1686. 325.
- Bertolle: 22. *Quitta et ratif. di Nicol^o Giulardo da Don^o Bertollata*
Ainara, et Don^o Jardisa sole Bertolle. p. 10: 1686. 369
- Boazzo: 1. *Comp^o di Tor^o Boazzo da Almerico Cocconato* p. 11: 1686. 13
- Biandra: 9. *Vote di Don^o Pascali p. mag^o Sarnyna Carella da Carlo*
Giusep^o Rzone Biandra Conte di Zerana. p. 11: 1686. 15
- Baronis: 29. *Cess^o del Conte Vitt^o Aned^o Baronis, da Batt^o*
Lastato ————— p. 11: 1686. 19
- Bonada: 16. *Retrat^o di madal^o es figli Bonada da Fero^o met^o nan^o*
de Planteri ————— p. 11: 1686. 427
- Borio: 9. *Vene^o da Giuseppe Bono a Nicol^o Raj* — p. 12: 1686. 51
- Borio: 23. *Vend^o da Sr^o Bono, al Sud^o Raj* p. 12: 1686. 59
- Borgarello: 11. *Quitta d. Almerico Cocconato et Monis^o Borgarello, da*
Michel Ant^o Jantino et Nich^o di Tor^o Boazzo et Paolo
Quata sig^o di Don^o Penile et Approvat^o
- Boazzo: ut s^o da Roberto Ferrazzone ————— p. 2: 1688. 231
- Bosina: 4. *Jon^{ne} di nan^o zegrino da Madal^o na Bosing*
Rechina ————— p. 10: 1688. 277

- Blancardi: 9 *Comp. del Conte Carlo Antonio Blancardi dal Conte Gabriel Jara b. 3. 1665. 459*
- Boetta: 4 *Proc. di Fra' Boetta Nigga, in Luca Nigga. P. 10: 1666. 31*
- Balbo: 4 *Jat. ne di Giulio Feb. Balbo Baron & Quart. Fra' Lio' Anto Hennico — — P. 10: 1666. 31*
- Bertelli: 7 *Proc. di Claudio, et Olimpia Feliana gl. Siques in Carl. Anto Bertelli. — — P. 10: 1666. 51*
- Baratta: 2 *Quitta et Cess. ne di Giuseppe mangiardo p. le figlie di Giuseppe da Giulio Feb. Balbo Baron & Quart. p. Berno Balbo Conte & vernore et Mariana magh. da*
- Balbo: ut sup. *Meaglia Baratta de s. di Luoretto — — P. 10: 1666. 61*
- Boggietti: 8 *Affitto da Carl. Carl. de montendon et hnd. et Berno. Affitto Boggietti dal Conte Gatta (Gelette. P. 10: 1666. 73*
- Boccardo: 6 *Comp. di Pro. Poggi, da Carl. Anto Boccardo. P. 10: 1666. 81*
- Boccardo: 6 *Comp. di d. Boccardo, da San. & Bonnicera march. di Castino — — P. 10: 1666. 82*
- Bonnicera: 6 *Comp. ut sup. — — P. 10: 1666. 82*
- Bouera: 14 *Jestam. di Fra' Maria Nove' Bouera. P. 10: 1666. 109*
- Bouetto: 18 *Quitta di Vinc. Bouetto, da Umberto Cernetto d. Ronese — — P. 10: 1666. 111*
- Bergera: 2 *Obligo del Conte Carlo monic. Buncio p. figli del Carlo Giuseppe Bergera, da Ottavio sined. Jarino — — P. 10: 1666. 105*
- Blenco: 2 *Obligo ut sup. — — P. 10: 1666. 105*
- Bastero: 22 *Proc. di San. Aned. es. monic. Mti. Sognardi in Berno Bastero — — P. 10: 1666. 121*
- Beannio: 22 *Proc. del Conte Carlo, et altri de Carelli, in San. Beannio — — P. 10: 1666. 123*
- Besso: 9 *Jend. da Giuseppe, a Berno de Besso. P. 10: 1666. 128*
- Beria: 21 *Jote d'Anna Leueragna Beria. P. 10: 1666. 153*
- Buniatta: 8 *Jote di Catt. Buniatta scaparoni — — P. 10: 1666. 193*
- Brina: 23 *Jend. da Gio' Collo, a Giuseppe Brina — — P. 10: 1666. 199*
- Borgarello: 29 *Petrou. di San. Damiano Conte & Castellinato, da Carlo Eugl. mo Borgarello — — P. 10: 1666. 201*
- Brandizzo: 30 *Jend. da Margh. Colomba es. di Catt. Rochasola Brandizzo con San. Brandizzo a Margh. della milanese — — P. 10: 1666. 223*
- Balma: 14 *Cess. ne di San. Soldano, da Catt. Balma Simone. P. 10: 1666. 239*
- Barberi: 22 *Jote d'Anna M. Audenina, senza Barberi. P. 10: 1666. 295*

- Baruchi: 4. Proc.^a di Batta' et Paola march^{sa} Jirardi
Rugl. Baruchi in Gabriel lor.^o Boggino. p. 1: 1688. 195
- Boggino: 4. Proc.^a ut sup^a — — — p. 1: 1688. 198
- Baretta: 12. Testam.^o di Pietro Baretta — — — p. 1: 1688. 233
- Borgarello: 26. ^{Quinta di} Proc.^a d'Almerica Calomato, et Moni^o Borgarello
de lor.^o Berra et dich.^{ne} di lor.^o Boazzo
- Berra: ut sa^a et Paolo Ruata — — — p. 2: 1688. 233
- Boazzo: 26. Retroud.^{ta} ut sup^a — — — p. 2: 1688. 233
- Battuessi: 20. Quitta di Senora Donza Battuessi, da El. di Carlo di lor.^o p. 2: 1688. 113
- Bergaldo: 21. R. arif.^o di Batta' Bergaldo da Josthea Lonella
R. Fabij, o' J. Fabij, et Jote d'essa — p. 2: 1688. 119

1688: = V. OTTOBRE qui contro =
 B.
 Novembre

- Bertolotto: 4. Comp.^a di Fran^o Bertolotto, dal Presto^{te}
Eio' Fran^o Belletia — — — p. 11: 1688. 11
- Belletia: 4. Comp.^a ut sup^a — — — p. 11: 1688. 11
- Balbiano: 2. ^{no} Proc.^a da Veppej. Balbiano p Anna M^a Reglia Tonano
Antoniorza, a Claudio Ant^o molier — p. 11: 1688. 73
- Borgarella: 3. ^{ne} Cess. di Lucrezia Borgarella dell'of^o, da Anna
Mania Jelloso — — — p. 11: 1688. 91
- Bassetti: 9. Proc.^a di Giac.^{mo} in Filippo de Bassetti. p. 11: 1688. 99
- Blanchietta: 14. Jote d' Ann^a Blanchietta Chianevale p. 11: 1688. 119
- Boniere: 10. ^o Cred. di Carl. An^a Saliciano, da Fran^o
de Boniere, marchese di Castino — p. 11: 1688. 121
- Bagnoso: 17. ^{ne} Cess. di Bart^o Conte Cauagnetto et Ant^o Ber^o Bagnolo
da Ant^o, et Cef.^o M^o Gasparoni — p. 11: 1688. 155
- Beraudo: 20. Permuta tra Giac.^{mo} Beraudo, et Luigi dallo
Carracha p Michel Ant^o dallo Carracha — p. 11: 1688. 173
- Blanchiardi: 20. Cens. del Cap^o Ant^o Corino, da Giovanni Matteo
Blanchiardi — — — p. 11: 1688. 195
- Bianco: 3. Quitta della Cont^a di Duoca dal march^e Simiana d' Bianerra
et alora da El. serviti di Torino, et obbligo da Carlo Bianco
Barone d. S. Marcello — — — p. 11: 1688. 227
- Belletia: 23. ^o Acq.^o di Giuseppe Massena, da Fran^o Belletia
detto Jognone — — — p. 11: 1688. 253
- Beraudo: 24. Comp.^a di Giac.^{mo} Beraudo da Angela M^a Zegna,
et Carlo An^a Bertaldo Zegna — p. 11: 1688. 265
- Bertaldo: 24. Comp.^a ut sup^a — — — p. 11: 1688. 265

novembre sequita appresso

Bellana: 19: ^{no} *Conto. Sra' Honofio et Sra' Catta' Bellana Eug^o. Rossi, et Abel' Dupora* --- P. 7: 1665. 215

Bertalda: 16: *Dote di Ludovica Bertalda ottava* --- lib: 1: 1675: - 903 -

Bastero: 22: *Episc' L. Fran' Anideo e' Nello signori in Bernad^o Basses: lib: 1: 1675: 1203 -*

Battelli: 12: *Quinta da Sio' Datta Rouero a Sio' Anio Battelli* --- lib: 1: 1675: 1361 -

Beaulieu: 9: *Aggiustam^o tra Sio' Cassino D. Beaulieu et Sio' Vacla D. Villavade, e Guglielmo Raymond* --- lib: 1: 1675: 1371 -

Bertramo: 24: *Testam^o di marchese Bertramo l. i. 1670* --- --- 99

Brunelli: --- 8: *Vend^o L. Paolo et Barto' Nelli. Brunelli: a Carlo Filippo Ceneris con obliq^o. L. 9. 1666 1391*

3

3

27. novembre qui avanti

- Bordoni: 20. Quitta di Fran^{co} Alib. Bordoni y Fran^{co} dal Pozzo march^e d' Vighera
da Angelica Michetta Crasca Solara Cont^e di Moretta. P. II: 1686. 279
- Baudo: 7. Quitta di Luc^o Ant^o et Don^o Fel^{ice} Cacherani da Bern^o
Baudo et Fran^{co} Baudo d'Insello — P. II: 1686. 367
- Bergera: 10. Quitta di Carlo Fran^{co} Ambrosio, E^o Giorgio Conte d'
Castagnole dal Conte Cesare Bergera P. II: 1686. 369
- Boschis: 10. Jote d' Catta^{no} Boschis Duranda — P. II: 1686. 370
- Bertodano: 26. Quitta di Fr^{ancesco} Agost^o Bertodano da E^o et Fran^{co}
Mania Bertodano Ingle^{se} Cuneiglo — P. II: 1686. 373
- Bergera: 23. Inuest^{ra} et Quitta del Conte Cesare Bergera dalla
E^o di S^{te} Agost^o no di Donno — P. II: 1686. 451
- Bignardi: 13. Cura di Lia Catta, in Apposito de Bignardi. P. II: 1686. 477
- Bignardi: 13. Quitta del Conte Batta Beggiamo, da
d^o Bignardi — P. II: 1686. 479
- Beggiamo: 13. Quitta ut supra. — P. II: 1686. 479
- Brunero: 2. Quitta recipca' fra' Rac^o Brunero, et Secondo
Richiarolo — P. II: 1686. 47
- Blanchiardi: 15. Quitta et inf^{ra} del march^e sup^o: martino d' Aglie
da Ant^o et Carlo Bern^o de Blanchiardi. P. II: 1686. 125
- Beysis: 10. Comp^o di Gio^{se} Secondo Beysis, da Don^o Barbo
et Anna m^o Langfont Negra S^{te} Salleani. P. II: 1686. 141
- Boch: 20. Vend^{ta} da martino et Gio^{se} Raffardo de Boch p^o
Agli di E^o Boch a Bern^o Boch. P. II: 1686. 193
- Beccaria: 4. Comp^o di E^o Fruchi, da Giac^o et Don^o de Nouaresse et Quitta
da Fr^{ancesco} Beccaria et Nicolo^o Falcomballo, et altri da
Carl^o Ant^o et Catta Nouaresse S^{te} Campora, et Jote d'essa Catta. P. II: 1686. 363
- Buggia: 20. Ritrou^o di Lud^o maffola Romera et Claudio Bern^o
Ret^o m^o Agnese Nouaretti g^o Colomba da E^o et
Isabella Rezza g^o Salbiat et Impiego in E^o
et Angela m^o Buggia S^{te} Pertusa — P. II: 1686. 373
- Batonis: 3. Penont^o del Conte Alast^o Baronis, da Angina
A Melinera Agnese — P. II: 1686. 379
- Bertolotto: 29. Quitta di Paolo Barnero, et Ser^o Boschis, da
Ant^o et Giulia Ingle^{se} Negri, con Fran^{co}
Bertolotto et Impiego in mont^e Rauichio. P. II: 1686. 381
- Barile: 26. Cess^o d' Agost^o Cigna, da Fran^{co} Barile. P. II: 1686. 407
- Borrelli: 13. Jon^o di Gio^{se} Paolo Borrelli, da Michel Ant^o
Borrelli — P. II: 1686. 605
- Bechis: 25. Jote di Catta Fran^{co} Ruziana Bechis — P. II: 1686. 575

Belletta: 18: ^{Cessa del Conte S^{no} Gian Leone al D^{no}}
 Fran^{co} Belletta — — — — — p. 12: 1668. 562

Buzzolino: 2: ^{Compo di Sebast^{no} Buzzolino, da Anna Catta}
 Carrabiola — — — — — p. 12: 1668. 565

Barolomeo: 2: ^{Comu. fra l'Inta de Capellari di Tor. Bern. Bernuto}
 Fran^{co} S^{no} Ludovico Luigi Cella Carlo nosenti Pierre

Berrutto: ut s^a: ^{Comu. fra Grandino Fran^{co} Terrano Tolo Verde}
 Loro' Castello, et Rio de Barolomeo — — — — — p. 12: 1665. 163

Bagnis: 2: ^{Comu. ut sup^a} — — — — — p. 12: 1665. 163

Bertone: 29: ^{Prend^{ta} da otto Rilob^o et C^o S^{no} Pignelli de S. d. Giose}
 a Esatta Bertone de Sⁿⁱ di Nombello — — — — — p. 2: 1665. 463

Burdino: 1: ^{Compo d. nat. Scaglia da Ferris Burdino l. s. 1674.} 551

Benso: 3: ^{Rennuend del murid^o Vianu^o L'Aluicino de nat. Benso Co. d. Aligueno.} lit: 2: 1672: 702

Berlingina: 11: ^{Donazione d' Annia Catta Berlingina da Hippolita}
 Balda — ut s^a — — — — — Balpa Balba — — — — — Tit: 4: 1665 — 233

Bernardi: 16: ^{Quinta di Ana et cast^o ginef. Effa de' An^o e' Delli Bernardi.} — — — — — lib: 1: 1669 — 973

Bonier: 10: ^{Quinta di Pappare Palante Claudio Emanuel et Ang. Camiana quagli}
 Camiana Terbarix d' Agg. obella di P. Franco de Bonier Marchese di
 Cassino et Epione di Carl Andrea Policiano p^o C. Caspiano di Castellano. Lii: 1668: 211

Bianco: 3: ^{Quinta della Contea di Anice, del Marchese Simone d. Lianezza, et abm Palli}
 dupli^o ^{di L. Lemiti d. Torina, et obli^o di Carl Gian Berni d. S. Marcella.} Lii: 1668: 227

1668?

dicembre

23

Beccuti: 4: ^{Proc^a di maria margh^{ta} et figli Beccuti, in}
 Giacomo Brusco — — — — — p. 12: 1668. 23

Brusco: 4: ^{Proc^a ut sup^a} — — — — — p. 12: 1668. 23

Birago: 4: ^{Proc^a di Lor^o Birago s. marino Conte d' vische, in Pongonio}
 Vighani — — — — — p. 12: 1668. 31

Bonardi: 6: ^{Prend^{ta} da' Giacomo An^o Magliano, da Fran^{co} Margh^{ta}}
 et da' de Bonardi — — — — — p. 12: 1668. 11

Bertolotto: 4: ^{Prend^{ta} et obli^o di S^{no} Quadro da Bartol^o}
 Bertolotto — — — — — p. 12: 1668. 81

Baudina: 10: ^{Cessa di And^o Al, da Anna M^a Baudina con Carl}
 Ant^o Lancia, et Giovenal Nicella — — — — — p. 12: 1668. 93

Bonetto: 8: ^{Quinta di Sulo. C^o Lanucio Pulcaro, da Carl}
 Ant^o Bonetto, o ij Bouetto — — — — — p. 12: 1668. 103

Bouetto: 8: ^{Quinta ut sup^a} — — — — — p. 12: 1668. 103

Becchio: 16: ^{Proc^a del Conte Sarze, in Bartol^o Beckio.} p. 12: 1668. 169

- Blancardi: 24: *Jat^{no} del Cresto & Carl Ant^o Blancardi
da Gio^o Berrone — p. 12: 1686. 133*
- Berrone: 24: *Jat^{no} ut sup^a — p. 12: 1686. 133*
- Biandra: 16: *Proc^o di Carlo Giuseppe Ferrone Biandra C^o Pesana
nel Bre^o Giacinto Libelli Tommenicano — p. 12: 1686. 163*
- Besozzo: 10: *Vend^{ta} da Fortensia et figli Ruffini a nana
Volua, et Giac^{mo} Ant^o Besozzo — p. 12: 1686. 222*
- Balbo: 14: *Trans^{no} tra Giulio Balbo Bar^o di quart Carlo Luigi
et Anna m^a Erna P^o Cortina et Conte melchior
morizio Erna Castellamonte — p. 12: 1686. 231*
- Borsarello: 18: *Raff^{no} Otto Comotto p^o Giuseppe Borsarello da Cast^o
Ant^o Volco detto Castelazzo — p. 12: 1686. 241*
- Bordo: 23: *Proc^o di Simone Le Cer, in Bordo, et Huguet. p. 12: 1686. 253*
- Buschetti: 17: *Trans^{no} tra Fran^{co} et Giuseppe Erasmo fil^o Buschetti
et Conte Carlo Rovero Notto — p. 12: 1686. 259*
- Beraudo: 7: *Quitta d^o Ant^o Paragno, da Giac^{mo} Beraudo. p. 12: 1686. 269*
- Bonafide: 4: *Proc^o di Batt^a Bonafide, da Carlo, et Pompeo
fil^o s. marino Castellamonte C^o d. Castelnuovo. p. 12: 1686. 273*
- Brunero: 23: *Proc^o di Bart^o Scaccia dalla Città di Toro
fig^o in Giac^{mo} Brunero et Gio^o Steff^o Calgarij. p. 12: 1686. 282*
- Balbiano: 24: *Quitta d^o Agost^o Lor. Lauerino p^o Gio^o Anoretto
dal Lion^e vic^o Aned^o Balbiano — p. 12: 1686. 311*
- Bellana: 30: *Quitta di Batt^a marocchi p^o Bart^o
Castorello, da Bern^o Bellana — p. 12: 1686. 349*
- Bonetti: 15: *Proc^o di Carl Emb^o fil^o Giac^o Amiana nante
di Pianezza, in vitt^o Bonetti — p. 12: 1686. 321*
- Barueri: 7: *Quitta di Spir^o Berardi p^o Spir^o spiritaliere
da Anton^o Bastera et Sig^oella Alta Peretti*
- Beretti: ut s^o: *o^o di Beretti Barouen, e Barueri p. 12: 1686. 331*
- Bastera: 7: *Quitta ut sup^a — — — p. 12: 1686. 331*
- Beltramo: 6: *Vend^{ta} da Lor^o Ricardi, ad Ant^o Beltramo. p. 12: 1686. 377*
- Biraga: 18: *Jote d^o Anna Ant^o Rufina Biraga s. martino
Galletta Conte sardi Barolo — — — p. 12: 1686. 389*
- Borgiois: 5: *Vend^{ta} da Catt^a Borgiois, et Mich^o de Ajma, o^o di Melchia
ad Isabella Colli — — — p. 12: 1686. 417*
- Bellerza: 9: *Proc^o di Giuseppe Nabena da Mich^o et Don^o fil^o Bellerza
o^o di Tognoni, con affitto, et quitta da Enolo Candia. p. 12: 1686. 477*

- Bussone: 22: Quitta del Feud. Giulio Bussone da Anis. de Rossi. p. 10: 1669. 62
- Bonzanino: 15: Proc. del Conte Silvio Baronis, et Gio. Care, in Pro
Bonzanino et Gio. Fran. nufante — p. 12: 1668. 485
- Baronis: 15: Proc. ut sup. — — — — — p. 12: 1668. 485
- Baronis: 24: Cess. della Cont. Anna Baronis valtedda
da Gio. Michele Solomone — — — — — p. 12: 1666. 487
- Bernardello: 24: Vend. da Gio. Bernardello, a Fido, et
Fili. riberti, et Fido riberto — p. 12: 1666. 549
- Biolatta: 9: Quitta di Claudio Signoretto, da maria Biolata, p. 12: 1666. 597
- Brondella: 5: Testam. di Bianchetta Brondella — p. 1: 1665. 1.
- Bedini: 10: Vend. da Tom. Eckettino a Luca minore, et seffo et sig. de
Bedini, sig. in Gio. Franca con alba vend. — p. 1: 1665. 33
- Bosco: 30: Comp. di Carl. Anto. Auenato, da Anto. Bosco — p. 1: 1665. 65.
- Boschi: 8: Comp. d' Anto. Saragno, da marc. Anto. Boschi. p. 1: 1665. 103
- Battueli: 20: Conces. in Emphi. s. d' Aug. Gabier, da Otto. Trouana Langosco
Ces. inuent. con la Cont. Helena Kenij Trouana, Carlo Tad. d' Hgl.
Amarino march. di s. Damiano, et Carlo Battueli. p. 1: 1665. 139
- Brunengo: 21: Testam. di Maximigliano Brunengo — p. 1: 1665. 153
- Baratteri: 13: Proc. di march. marenca Anta marenca, et Carlo
de Baratteri in Gatta Barattero — p. 1: 1665. 389
- Buschetta: 20: Quitta della Cont. del Col. S. Gio. dalla Cont. Virginia Rippa
Buschetta, p. Abbate Vito Rippa. — p. 1: 1665. 425
- Bollatino: 6: Affido di Fran. Makno, et Gatta Bollatino da Fed. et Gio. Jana
Marchi d' Erbagne, et Conte Fran. et Fran. morio de
Amiana, et Conte Carlo Cacherano orasco — p. 1: 1665. 459
- Boggietto: 18: Cess. di Gio. Boggietto, da Esp. Fran. Cetto. p. 1: 1665. 593
- Bella: 23: Quitta de El. di s. Anto. di Torino da Michela, et Anta
Bella Fingali Nianzoni — — — — — p. 1: 1665. 595
- Borgoglio: 22: Cess. del Anto. Borgoglio da Barto, et Anna maria Minam
Carina Fingali Fustaldi — — — — — p. 1: 1665. 607
- Blanchiardi: 11: Quitta di Anto. Blanchiardi, dal monte d' Pietà. p. 1: 1665. 627
- Blancardi: 4: Comp. del Carl. Anto. Blancardi, da Nic. Ottuino — p. 8: 1668. 270
- Blancardi: 4: Comp. ut supra. Bra delli — — — — — p. 8: 1668. 273
- Borrello: 23: Remis. di Gio. d'ac. Randone, et Fipino Borrello, da
Fran. Anto. Fiandotto — — — — — p. 3: 1669. 344
- Borrello: 24: Sig. di d' Randone, Borrello, et Randone, in Tomaso
- Bernardi: ut supra Fran. Bernardi — — — — — p. 3: 1669. 347

1666.

Decembre.

B

31

Blancardi: 9: Compra del Presto. Cast. Frate Blancardi
da Matteo Piaberto — p. 2: 1665. 545

Berardo: 11: Quitta di Biaggio Berardo da' Celino et

Bouery: ut s: Lia' Salsalda figli: Bouery, et alora da
Bodo, et figli Laneti — — p. 3: 1665. 343

Borrelli: 18 Transat tra Giorgio Borrelli Cesare Terrasino, et Sicut messer Sigan
in Giuseppe Lignarella — — — — — lib: 8: 1674: 827 -

Bassetti: - 14: Compra di Gabriel Lodevino da G. Giose Bassetti: --- lib: 3: 1677: 271 -

Baronis: - 17: Obligo di D. Gabriel di Saurin ad Anna Baronis Velfre - lib: 7: 1662 - - 13 -

Bonova - 2: Dote d. Anna Maria Anna Pota, e quitta delle Congregazione d. 1.^o Filippo
Meri da Evana Bonova Pota l. 4. 1672 - - - - - (2)

Bilanzant: p: ...
 Bilanzant: ...
 Bilanzant: ...
 Bilanzant: ...
 Bilanzant: ...
 Bilanzant: ...
 Bilanzant: ...
 Bilanzant: ...
 Bilanzant: ...
 Bilanzant: ...

Castello: 2:	Proc. ^a di Sor. ^o Castello, in sebas. ^{no} Finale	So. I: 1686	27
Crossa: 3:	Proc. ^a di No. Apost. ^{no} in Dio Fran. Fiti Colla	So. I: 1686	49
Curtessi: 13:	Cess. ^{no} Santo Fran. et Margh. Cartella Hug. Rodaudi da Tomaso, et Fiti Arcelli	So. I: 1686	73
Crouesio: 15:	Proc. ^a di Vitore Hercules Couesto, in D. Fran. Raymondi et Fran. Mellone	So. I: 1686	119
Cizasetto: 16:	Accordo fra' lo Verdou, et Rolando Czaletto	So. I: 1686	121
Cauagnetto: 18:	Cess. ^{no} del Conse Fran. Buronzo a' Barteo Corte Cauagnetto	So. I: 1686	129
Corte: 18:	Cess. ^{no} ut sup. ^a	So. I: 1686	129
Carasette: 19:	Proc. ^a del Conse Batta' Casselette, in Fran. Anso Riffenga	So. I: 1686	141
Colomba: 9:	Jose d' Anna Colomba Bosatta Terranea	So. I: 1686	173
Colli = 21:	Jose ne di No. Lud. ^o Colli a' d. Petruino Anedeo Rippis	So. I: 1686	183
Colli = 21:	Proc. ^a di Claudia Maria Solier Bizet, in d. Colli, et Rippis	So. I: 1686	185
Canalis: 29:	Jose di Lud. ^{ca} Canalis Cassinis	So. I: 1686	215
Cassinis: 29:	Jose ut supra	So. I: 1686	215
Camilla: 29:	Quitad di Maria Madal. ^{na} Camilla a' d. Sidon Camilla	So. I: 1686	219
Camilla: 29:	Proc. ^a di d. ^{na} Maria Madal. ^{na} verso Batta' Jacobi	So. I: 1686	221
Corio: 16:	Comp. ^a d' Alberso. Ausone da' Anso da' Corio	So. I: 1686	235
Capellino: 18:	Obliga d' Oddone Fran. ^o Appellino, a' Joanni Tonetto	So. I: 1686	255
Collo: 9:	Jose di Nonggia Collo Marucha	So. I: 1686	307
Carella: 20:	Desam. ^o di Catta Carella	So. I: 1686	371
Chiapuy: 13:	Proc. ^a di Sor. ^o Buchiardi T. la Croj, verso Noe Chiapuy	So. I: 1686	385
Croj = 13:	Proc. ^a ut supra	So. I: 1686	385
Cassiglione: 27:	Trans. ^{na} fra' la Consi di Cassiglione, et d. Paracelani di Cordoua	So. I: 1686	445
Cordoua: 27:	Trans. ^{na} ut supra	So. I: 1686	445
Craueri: 15:	Cess. ^{no} di No. et Consi. Fiti Gyschif, a' Dio Boazo et Steff. Craueri	So. I: 1686	445
Cisterciensi: 25:	Cess. ^{na} fra' l' El. Cisterciensh di Desoma, et di Sor. ^o	So. 2: 1686	21

1686.

Gennaro

G.

- Camerana: 27. Proc.^a della Cont.^a Lucretia Camerana, Canera in
frat. Diamasso — — — — — p. 2: 1686. 43
- Canera: 27. Proc.^a us sup.^a — — — — — p. 2: 1686. 43
- Chioattero: 28. Accensam.^t dell'Aut.^a Pio' Chioattero, et Compagni,
da' Oddone Capellino. — — — — — p. 2: 1686. 99
- Capellino: 28. Accensam.^t us sup.^a — — — — — p. 2: 1686. 99
- Chiassere: 18. Vend.^t di Lada Cattà Vernassa Clara frat. Brelle
Chiassere al Conte Nicolo' Brucco. p. 2: 1686. 131
- Cattero: 20. Obligo di Auto Vercellano, Auto Cattero, Bro. Belletto
Con la Cont.^a di Vigej, et Quira, dal' Ess. Fellegino,
et Costerla con Obligo. — — — — — p. 2: 1686. 229
- Chiaues: 5. Quitta di Mich.^e et filii Chiaues, a Bianca Vernoni. p. 2: 1686. 353
- Chiaues: 5. Cont.^a fra' d. Chiaues, et la Cont.^a di s. Mauro. p. 2: 1686. 354
- Crocefisso: 2. Comp.^a fra' Le MM. del Crocefisso, et Ago. Bro. Cernutto
p. 2: 1686. ————— 399
- Cerutto: 2. Comp.^a us sup.^a — — — — — p. 2: 1686. 399
- Colomba: 2. Vend.^t di Battà, et Margh.^t Brunetta Eugl.
Bernardi a Giuseppe Colomba p. 2: 1686. 455.
- Cerruto: 18. Dich.^{re} di frat. Cerruto ad Anna Cattà, Sobetta
Muratore Malines — — — — — p. 2: 1686. 457
- Colomba: 29. Quitta di Carlo, et Maria Leonora Eugl. Fincheri
a Giuseppe Colomba — — — — — p. 2: 1686. 477
- Colombatta: 22. Jose d' Anna Camilla Bouera Colombatta. p. 2: 1686. 495
- Cassieri: 29. Trans.^{ne} fra' la Cont.^a di s. Germano, Hered.^a fra'
et Carlo Callien — — — — — p. 2: 1686. 497
- Castella: 2. Testam.^t di Fra' Cattà Valle, Reynona Castella. p. 2: 1686. 525
- Chiauna: 4. Comp.^a d' Enrico Martino, da' Anna Chiauna
Banone Biesta — — — — — p. 4: 1686. 387
- Codalonga: 7. Trans.^{ne} fra' Cattà Rosa, et Giuliana Parabella
Brelle Codalunga — — — — — p. 5: 1686. 386
- Caribetto: 30. Vend.^t di Carl. Ott.^a Caribetto da' Ott.^a Cattà Vagnona
Anora, et quitta da' Margh.^t Agentera Vagnona. p. 7: 1686. 25
- Cisterciensi: 29. Comp.^a de' LL. della Cofolata d. Bro. da' Auto et Fra'
Rippa F. Mosini et frat. et Sigela Margh.^t Rippon
Eugl. della Bossa, et Carlo Bertramo — — — — — p. 9: 1686. 249
- Coppier: 20. Testam.^t di Gio. Coppier — — — — — p. 11: 1686. 133
- Crauro: 15. Trans.^{ne} con uend.^a L. Gio. et Consue. nelle Buche: a Gio. Buarro, et Stefano Crauro. Lib. 7: 1678: 420

1666

Genaro

5 C 33

- Camona: 7: Rettificata di Lucia, orsola Virginia Oliva, Antonia -
 Camona mri e sorelle Bartolomeo a manfiero loro fratello - lib: 1: 1675: 1176
- Caselette: 19: Quinta de giuff Longhetti Caselette a Gio' Battista Rivedero -- lib: 1: 1675: 1178 -
- Castelli: 19: Quinta D. G. Asstretto da Maria e Anna de Castelli e Dote d.
 Maria Castelli. Edita l. 11: 1687 1687 - 1063
- Clava - 19: Quinta de M. Edviti dalla m. d. M. Anna d. Maria e Dote d.
 Bart. Rocca l. 4. 1688. - 647
- Chiarocul: 19: Quinta d. Pietro Paolo de' Pomi Maria Chiarocul l. 7: 1671:
 1025
- Chivamero
- Curaggij = 9: Donat: ^{no} del Comend. Biaggino Bonada de Curaggij, a Maria
 Pelleria Susella Conte pa di Moncuello - l. 10: 1666: 311 =
- Constantino: 4: Vend: di Domenico Constantino a Edoardo Rutilicelli. l. 4: 1710: 1061

Segue Genaro qui appresso

The first thing I did was to
 go to the bank and see
 how the money was
 getting on. I found
 that it was all right
 and I was glad to
 see it. I then went
 to the office and
 saw the manager.
 He told me that
 the business was
 going on well and
 that he was glad
 to see me. I then
 went to the bank
 and saw the
 cashier. He told
 me that the
 money was all
 right and that
 he was glad to
 see me. I then
 went to the
 office and saw
 the manager. He
 told me that the
 business was
 going on well
 and that he was
 glad to see me.

172
 173
 174
 175

- Crauro: 9: Renont^a di Pio Crauro da' band michaelij
A serro p Carlo Giuseppe Serra — p. 11: 1866. 261
- Caleria: 5: Vendita dalla Cons.^a Margh^a Patarina
Millietta sullefiori Caleria a' Car. Andrea — p. 1: 1867. 55
- Croua: ut sup^a Croua — p. 1: 1867. 55
- Chiapini: 4: Proc^a della Contessa Aureghia Dodesca in
Chiapini — p. 1: 1867. 59
- Cerrione: 4: Jote d'Anna Margh^a Paulina Cerrione
Quitta di Lucretia Ponte da Paola Maria Cospin
Helena, et Dote — p. 2: 1867. 288
- Cespa: 4: Helena, et Dote — p. 3: 1867. 191
- Chiago: 25: Comp^a di Marco Chiago da' Lorenzina Masca, et Don^{ne}
Tom^o Forte — p. 3: 1867. 451
- Carmelitani: 5: Rendic^o di Venetian^e e Hill^e Tomelli date LL Carmelitani di Torino. lib. 8: 1674 — 821

1866

febraro

- Cuneo: 3: Testam^o di Barteo Cuneo — p. 2: 1866. 41
- Caglieri: 19: Obligo a' Ber^{no} et Hilaria Maria Talletta Duq^o
Bellini da' Carlo Caglieri — p. 2: 1866. 91
- Cernuschi: 6: Quitta di band et Margh^a G. Cernuschi a' Gatta
Curlando, et obligo di Gatta Bonetti. — p. 2: 1866. 125
- Curlando: 6: Quitta ut sup^a — p. 2: 1866. 125
- Castagna: 4: Don^{ne} Anna Margh^a Sodi Castagna a'
Teresa et Vittoria Castagna sue figte. — p. 2: 1866. 151
- Cosio: 22: Obligo di Giac^o Cosio a' D. Emiglio magliano et D.
Carlo band Ambrosio con Cresti^o di Sig^o in
Catta Terria Ferrera — p. 2: 1866. 195
- Cayre: 19: Quitta di Pio Rossedo et band Cayre Proc^a
delli heredi Aureghes a' band Brn. — p. 2: 1866. 211
- Croce: 25: Don^{ne} di Carl Em^o Santa Croce a' Christina
Santa Croce Fontana — p. 2: 1866. 211
- Chiarneval: 10: Quitta a' D. Battio et Hill^e vernone da' Don^{ne}
Mania saltina Chiarneval — p. 2: 1866. 211
- Canera: 21: Jellio al Conte Barteo Canera da' Carlo Fisseri
Bodicio. — p. 2: 1866. 219
- Cauagnetto: 11: Vend^o di Gio Collo a' Tom^o Ferrissetto et
Quitta da' Lor^o Bianco, a' Barteo Gioe Cauagnetto
Orte ut s^a et altra di D. Ferrissetto, al Sud^o Bianco. — p. 2: 1866. 225
- Collo: 11: Vend^o ut sup^a — p. 2: 1866. 225
- Laretti: 12: Trans^o via il Conte Marc^o Proc^a et Cauagn^o
Hes^o Hill^e Laretti. — p. 2: 1866. 333
- Collo: 25: Comp^a di Vitt^o Corporato da' Gio Collo — p. 2: 1866. 34

- 1866
- Coardo: 2) *Scg^{to} del Conte Tom Coardo da Carlo moris*
et M^o Antonioti — — — p. 2: 1666. 343
- Cuittelli: 23) *Vend^{to} d' Antonio Cuittelli al Conte Fico*
Turninetti — — — p. 2: 1666. 365
- Cosso: 20) *Affitam^{to} del Conte Ott^o Berta a Stan^o*
Ricketto, et Sebalo^o Cosso — — — p. 2: 1666. 389
- Clave: 19) *Comp^o del Refend^{no} Fran^o Raffalilo da Angela Stan^o*
et Noruggio Mor^o, et figlio Clave — — — p. 2: 1666. 393
- Carretto: 27) *Retrouv^{to} di nutio Fed^o saluzzo di Vulgrano*
Ral marche di Forogno Paolo matte. del Carretto
et Obligo a Spirito Jonaudi — — — p. 2: 1666. 415
- Croce: 19) *Retrouv^{to} di Seno alla Città di Sor^o, dalla Compagnia*
di St. Croce — — — p. 2: 1666. 447
- Carcagni: 25) *Retrouv^{to} de figli del fr^o tu^o Madara a Suspe*
Fran^o Carcagni — — — p. 2: 1666. 451
- Cerrutto: 20) *Comune fra Fran^o Cerrutto et li Conti moris, Aned, et*
Anna Catta muratoro Mallines^o Gugl. Sobetti. p. 2: 1666. 461
- Caretti: 13) *Obligo del Conte Alex^o Caretti ad Ott^o Aned.*
Janno. — — — p. 2: 1666. 471
- Copatio: 6) *Vend^{to} di J. Terl^o tu^o Copatio, a J. Giuseppe Viberi, p. 2: 1666. 521*
- Chianale: 10) *Vote di margh. Chianale Bonta — — — p. 2: 1666. 529*
- Cler: 9) *Proco di Bened^o Jamour, in Simon le Cler*
et Henri Bure — — — p. 3: 1666. 1
- Chiesa: 15) *Cess^o del Presid^o Carlo Fran^o della Chiesa a San Nazario*
et quitta^o nella Contà di Villafalletto — — — p. 3: 1666. 31
- Cassina: 22) *Vote di Catta Cassina Mezza — — — p. 3: 1666. 37*
- Cosso: 25) *Pat^o in paga a Rio Collo, da Tom. Barengo. p. 3: 1666. 43*
- Carmelitani: 25) *Retrouv^{to} de l^l Carmelitani di St. maria*
Azi^o Piazza di Sor^o dalli l^l Carmel^o d'Alk. p. 3: 1666. 61
- Corraggio: 27) *Cura de figli di Fran^o Corraggio, in Mich^o storpino. p. 3: 1666. 117*
- Cauda: 19) *Jon^o a Rio Tom. Cerocchio, da Giac^o Battaglino,*
et Catta Cauda Battaglino — — — p. 3: 1666. 241
- Coppa: 1) *Vote non uale ud in marzo — — — p. 3: 1666. 242*
- Cauato: 12) *Quitta^o di Bern^o Giacometto da Fico Cauato, p. 3: 1666. 277*
- Capella: 17) *Quitta^o de figli del fr^o Fran^o Capello a Cecilia*
Bussa Capella Benatta — — — p. 3: 1666. 493

1666.

Febbraro.

C

36
35

Carretto. ii. Quitta di Ferol. ^{ma} Costa Carretta March. di Bagnasco
Costa: ut s. da Carlo Ferol. ^{mo} Carretto March. di Bagnasco, con
Fran. Maria della Rovere Conte di Viù, et Carlo
Alessandro Scarampo Conte di Ajiro — p. 5: 1666. 123

Castelli: 19. Vend. da Carl. Ant. Blancardi Conte
della Briga, a Gio. Castelli — p. 5: 1666. 131

Cruelera: 5. Secondo tra Don. Turlasco, Bianca M. Cruelera
Turlasca, Giacomo Parracha, et Ant. Barberi. p. 6: 1666. 367

Carpanciera: 4. Jose d'Anna Felice Carpanciera
Calcagna, o' di Ricarda — p. 7: 1666. 253

Calcagna: 4. Jose ut sup. — — — p. 7: 1666. 253

Crema: 4. Quitta d'Henrico Crema, et Feliciano Bertello, da
Lud. ^{mo} marzio p. 2. Ant. di Saucio. p. 7: 1666. 565

Conterio: 11. Vend. da Don. Bionda, a Fran. Conterio. p. 8: 1666. 441

Conterio: 11. Vend. da Don. et Fran. Fil. Roccat.
da F. Conterio — — — p. 8: 1666. 443

Carretto: 22. Fran. sin. Paolo Matteo del Carretto March. di Dogegno
Conte di S. Fejs Piosasco, et Nuto Aned. Fed.
Aluzo Barone di Valgrana — — — p. 9: 1666. 255

Cisterciensi: 24. Quitta reciproca tra Ant. et Es. Jlli. Joff. Jac. Ant.
Joff. et Nit. Margh. Joffa Eufemia, et altra d'
Eia. ^{mo} Rosso, et C. della Consolata di Torino. p. 10: 1666. 260

Cortella: 25. Cessione del Conte Ottavio Nicolo Sromo
Vernengo, da Cassiano Cortella. p. 10: 1666. 263

Cossano: 18. Cessione di Anichale Pertuiso, e più ced. Malone il Feb. e
Carro. 1. Dato. di Fran. Galini Caron de S. Tomaso da Royal. cessione
e ced. del Principe Ch. Felib. Ant. de Saucio de Sept. il Feb. 1666

Chioattaro: 15. Dato. in paga di Pietro Vietto a Pri. Chioattaro, Ant.
Bernard. Bagnola o Compagni — — — li 2 1666 @ 143

Cumiana: 11. Cessione di Giuseppe Minelli al Conte Giorgio Andrea
Cumiana — — — li 2 1666 @ 143

Segue Febbraro qui appresso

(1) Introduction
 (2) The first part of the work
 (3) The second part of the work
 (4) The third part of the work
 (5) The fourth part of the work
 (6) The fifth part of the work
 (7) The sixth part of the work
 (8) The seventh part of the work
 (9) The eighth part of the work
 (10) The ninth part of the work
 (11) The tenth part of the work
 (12) The eleventh part of the work
 (13) The twelfth part of the work
 (14) The thirteenth part of the work
 (15) The fourteenth part of the work
 (16) The fifteenth part of the work
 (17) The sixteenth part of the work
 (18) The seventeenth part of the work
 (19) The eighteenth part of the work
 (20) The nineteenth part of the work
 (21) The twentieth part of the work
 (22) The twenty-first part of the work
 (23) The twenty-second part of the work
 (24) The twenty-third part of the work
 (25) The twenty-fourth part of the work
 (26) The twenty-fifth part of the work
 (27) The twenty-sixth part of the work
 (28) The twenty-seventh part of the work
 (29) The twenty-eighth part of the work
 (30) The twenty-ninth part of the work
 (31) The thirtieth part of the work
 (32) The thirty-first part of the work
 (33) The thirty-second part of the work
 (34) The thirty-third part of the work
 (35) The thirty-fourth part of the work
 (36) The thirty-fifth part of the work
 (37) The thirty-sixth part of the work
 (38) The thirty-seventh part of the work
 (39) The thirty-eighth part of the work
 (40) The thirty-ninth part of the work
 (41) The fortieth part of the work
 (42) The forty-first part of the work
 (43) The forty-second part of the work
 (44) The forty-third part of the work
 (45) The forty-fourth part of the work
 (46) The forty-fifth part of the work
 (47) The forty-sixth part of the work
 (48) The forty-seventh part of the work
 (49) The forty-eighth part of the work
 (50) The forty-ninth part of the work
 (51) The fiftieth part of the work
 (52) The fifty-first part of the work
 (53) The fifty-second part of the work
 (54) The fifty-third part of the work
 (55) The fifty-fourth part of the work
 (56) The fifty-fifth part of the work
 (57) The fifty-sixth part of the work
 (58) The fifty-seventh part of the work
 (59) The fifty-eighth part of the work
 (60) The fifty-ninth part of the work
 (61) The sixtieth part of the work
 (62) The sixty-first part of the work
 (63) The sixty-second part of the work
 (64) The sixty-third part of the work
 (65) The sixty-fourth part of the work
 (66) The sixty-fifth part of the work
 (67) The sixty-sixth part of the work
 (68) The sixty-seventh part of the work
 (69) The sixty-eighth part of the work
 (70) The sixty-ninth part of the work
 (71) The seventieth part of the work
 (72) The seventy-first part of the work
 (73) The seventy-second part of the work
 (74) The seventy-third part of the work
 (75) The seventy-fourth part of the work
 (76) The seventy-fifth part of the work
 (77) The seventy-sixth part of the work
 (78) The seventy-seventh part of the work
 (79) The seventy-eighth part of the work
 (80) The seventy-ninth part of the work
 (81) The eightieth part of the work
 (82) The eighty-first part of the work
 (83) The eighty-second part of the work
 (84) The eighty-third part of the work
 (85) The eighty-fourth part of the work
 (86) The eighty-fifth part of the work
 (87) The eighty-sixth part of the work
 (88) The eighty-seventh part of the work
 (89) The eighty-eighth part of the work
 (90) The eighty-ninth part of the work
 (91) The ninetieth part of the work
 (92) The ninety-first part of the work
 (93) The ninety-second part of the work
 (94) The ninety-third part of the work
 (95) The ninety-fourth part of the work
 (96) The ninety-fifth part of the work
 (97) The ninety-sixth part of the work
 (98) The ninety-seventh part of the work
 (99) The ninety-eighth part of the work
 (100) The ninety-ninth part of the work
 (101) The hundredth part of the work

1668.

Marzo

C

- Coppa: 2: Jose d'Anna Maria Coppa Pacha. p. 3: 1666. 242
- Colombo: 23: Comp^a di Gio Ferrero da Aldo Colombo. p. 3: 1666. 317
- Carasso: 21: Quitta a Don Berta da Via Lombarda
Vendita et Cessione a Don Carasso. p. 3: 1666. 323
- Costa: 22: Inventario del fu Gio la Costa - p. 3: 1666. 353
- Callieri: 4: Cred^o di Ber^{no} et Filiana Maria Fallico
Eug^o Cellini, verso Carlo Callieri. p. 3: 1666. 529
- Chianale: 3: Comp^a di Biaggio Franco da Ott^o Chianale. p. 3: 1666. 532
- Candellona: 25: Testam^o d' Angela Teresa Candellona - p. 3: 1666. 573
- Colomba: 16: Quitta di Anso et Bartea Negra maraglia
Be^o et figlia de Colomba a Margh. Negra. p. 3: 1666. 551
- Cignetti: 16: Comp^a di Carl Anso Cignetti da Margh^o Lodi
Castagna - p. 3: 1666. 585
- Castagna: 16: Comp^a ut sup^a - p. 3: 1666. 585
- Corse: 22: Comp^a di Giac^o Anso Corse da Lor^o Bianco. p. 3: 1666. 587
- Chiassera: 12: Jose di Luola Catt^o Chiassera Vernassa et
obliigo da Ces^o Floratio Boardi. - p. 3: 1666. 607
- Camandona: 3: Quitta di Euglielmino Taschero alli fig^{li}
del fu Gio Colomba et vend^o di Melchior
Perico. ut sup^a Camandona, con dichiarat^o di Fran^o
Camandona et Quitta di Giovea Perico
Colomba: ut sup^a et vend^o d' Anso Ancinello - p. 3: 1666. 611
- Carassana: 5: Obliigo di Margh^o Carassana Ricca a Gio Albino. p. 3: 1666. 648
- Cassallo: 29: Quitta a Gio Cassallo da Matt^o Giordano. p. 3: 1666. 647
- Caretti: 31: Quitta del Conte mar Anso et filii
Caretti, a J. Gio Ribotti - p. 3: 1666. 649
- Chiesa: 2: Part^o di Carlo Fran^o della Chiesa Conte d' Robeto da
Parlo della Couere J^o do Vinovo et Quitta da C^o Gio et
Chiariotta della Couere J^o Pioraschi et Ber^{no}
Robeto p^o la Cont^o Cornelia Liosasca della Couere. p. 4: 1666. 53
- Cerici: 31: Cessione recip^o fra li Conti Flaminio et Luca
de Musi da Fran^o Cerici - p. 4: 1666. 35
- Carmelitano: 1: Jour^o di Don Ratta Riva da Floratio
Fran^o Riva Carmelitano - p. 4: 1666. 4
- Crema: 9: Censo di Gio Crema da Fran^o Calloretto. p. 4: 1666. 73
- Castelli: 3: Cessione del Conte Gio Castelli da Baldasar Garzoin - p. 3: 1666. 183

1666.

Marzo.

Curosi: 3: Quita di Don Ferrarj da' Fido et Anna M^a Figli. Feys,
 et alora di matto Bertenda da matto et alora de Coche
 Coche: ut sa^a et Fug^{no} et magh^{no} gl^o Fug^o et ess^{no} di Carlo Fard^o Sclano
 Conteri: 1: Quita del Co: Fiu' Conteri a Casiano Cortella con us^o ml. med. lib: 1: 1675: 1184
 Cortella: 1: Quita della us^o ----- 1184 -
 Croza: 3: Vend^o di Sigismundo Croza a Pietro Touvenot et ces^o La madela
 messuera Deposita de giugli: vacca ----- lib: 4: 1679: 1245 -
 Povera: 1: Quita di Anna Polasta Fard^o l. s. 1671 - ----- 126)

Segue Marzo qui appresso

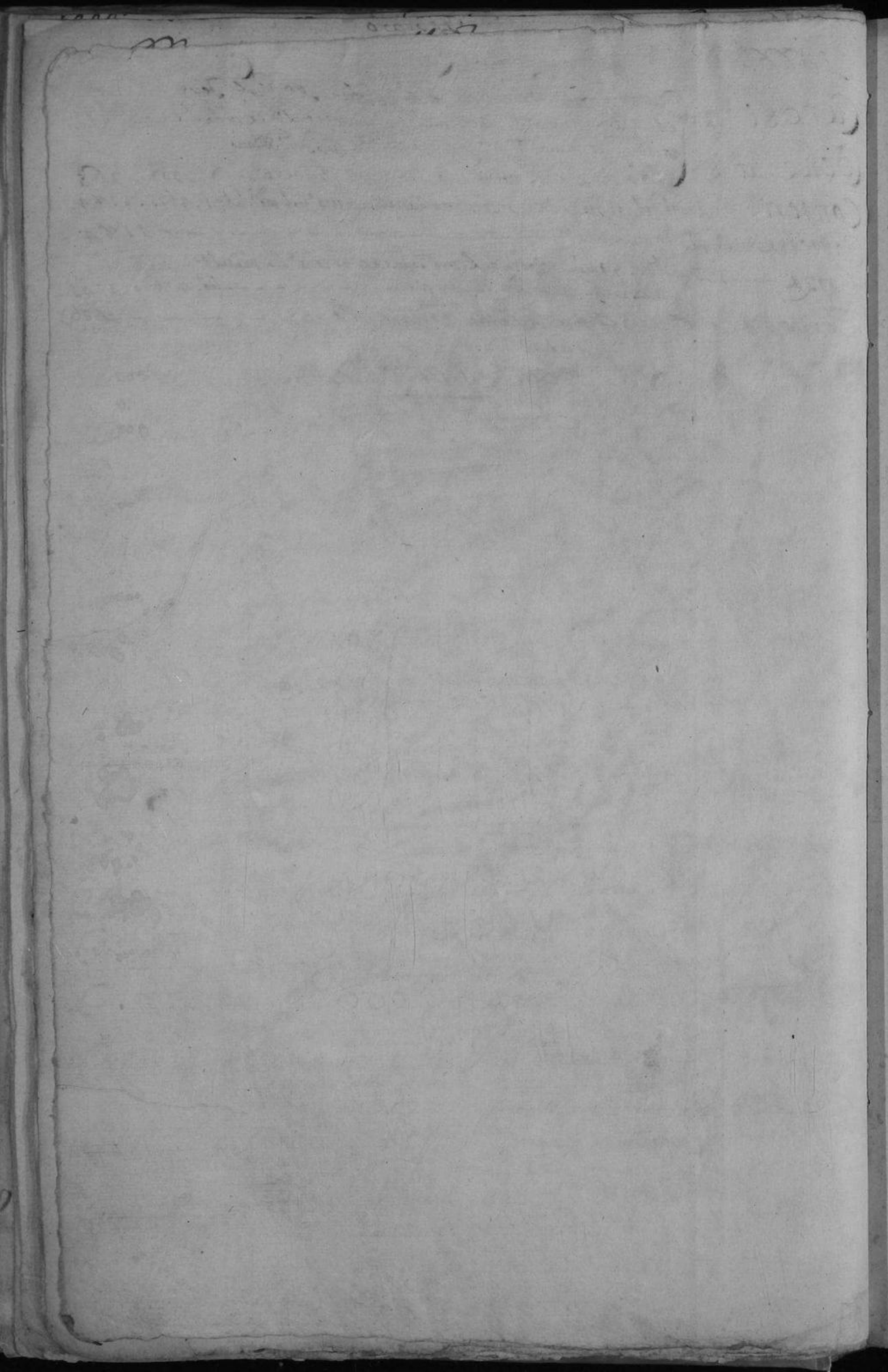

- Cocconatto: 19: ^{Comp. d' Americo Cocconato da Tully^o Montio} ~~Borghetto~~ ^{Gomarello} — p. 4: 1666. 135
- Chiandella: 5: ^{Testam. di} ~~Carta~~ ^{Chianella} ~~Sauia~~ ^{Sauia} p. 4: 1666. 189
- Castellina: 30: ^{Seno di Michel Angelo Tostio da Lionera di Dionigi} ~~et renont a da~~ ^{Castro} ~~mettica~~ ^{Castellina} ~~es~~ ^{figli} — p. 4: 1666. 253
- Carbonella: 1: ^{Contra fra} ~~Contra~~ ^{Leonora} ~~Carbonella~~ ^{Carbonello} ~~et~~ ^{Pro} ~~Anto~~ ^{Salbagnato} p. 4: 1666. 337
- Carta: 1: ^{Quitta di} ~~Tud^o~~ ^{Carta} ~~pp~~ ^{Carlo} ~~Bochiardo~~ ^{Bar^o di} ~~Marettes~~ ^{da} ~~Castro~~ ^{villani} p. 4: 1666. 419
- Cignetta: 30: ^{Retrat^o di} ~~Enso~~ ^{della} ~~Cita di~~ ^{Touina} ~~da~~ ^{nadal^o} ~~Cignetta~~ — p. 4: 1666. 467
- Castagna: 13: ^{Fred^o di} ~~Nicolo~~ ^{Borghino} ~~pp~~ ^{Bern.} ~~Biglia~~ ^{da} ~~elice~~ ^{Amo^o} ~~et~~ ^{Theresa} ~~Fug^o~~ ^{Riccy} ~~con~~ ^{mar^o} ~~Castagna~~ ^{Castagna} p. 8: 1666. 145
- Caratto: 27: ^{Quitta di} ~~Da~~ ^{Jellala} ~~pp~~ ^{Valeriano} ~~Napione~~ ^{da} ~~Barrea~~ ^{alla} ~~Posetta~~ ^{con} ~~Dot^o~~ ^{Caratto} ~~et~~ ^{Impiego} ~~in~~ ^{secondo} ~~Caratto~~ p. 6: 1666. 109
- Cyrana: 31: ^{Tranf^o fra} ~~Tomaso~~ ~~et~~ ^{Fran^o} ~~Cyrana~~ ^{qugl^o} ~~del~~ ^{ma^o} ~~Castagna~~ ^{Cyrana} ~~Cyrua~~ ^{Fran^o} ~~et~~ ^{Michel} ~~Castagna~~ ^{de} ~~Cyrua~~ — p. 6: 1666. 371
- Carron: 27: ^{Fred^o di} ~~Tom^o~~ ^{Fenochio} ~~et~~ ^{Sebast.} ~~Tomadio ^{da} ~~elice ^{Dionigi} ~~Carron~~ ^{Conte} ~~di~~ ^{Verone} — p. 7: 1666. 100~~~~
- Carron: 24: ^{Recesso et} ~~Ess^o~~ ^{di} ~~Conte~~ ^{Carron} ~~da ^{Augusto} ^{Castagna} ~~Castagna~~ ^{Abbate} ~~di~~ ^{Vernua} p. 7: 1666. 100~~
- Corbino: 26: ^{Fred^o di} ~~Amone~~ ^{Cobino} ^{da} ~~Castagna~~ ^{Castagna} ^{Castagna} ~~Castagna~~ p. 7: 1666. 498
- Cocconato: 30: ^{Vend^o da} ~~Castagna~~ ^{et} ~~figli~~ ^{Radical} ~~Cocconato~~ ^{de} ~~Castagna ^{Castagna} ~~Castagna~~ p. 7: 1666. 502~~
- Colloretti: 18: ^{Affranchim^o da} ~~Castagna~~ ^{Castagna} ~~et~~ ^{Castagna} ~~Castagna~~ ^{Castagna} ~~Castagna~~ p. 8: 1666. 37
- Cerri: 4: ^{Jose} ~~di~~ ^{Fran^o} ~~Castagna~~ ^{Cerri} — p. 8: 1666. 81
- Campanino: 29: ^{Stigo} ~~di~~ ^{Mont^o} ~~Castagna~~ ^{Castagna} ~~Castagna~~ ^{Castagna} ~~Castagna~~ p. 10: 1666. 149
- Cerrutto: 16: ^{Ess^o di} ~~Castagna~~ ^{Castagna} ~~Castagna~~ ^{Castagna} ~~Castagna~~ ^{Castagna} ~~Castagna~~ p. 11: 1666. 349
- Cagnolo: 3: ^{Quitta di} ~~Castagna~~ ^{Castagna} ~~Castagna~~ ^{Castagna} ~~Castagna~~ ^{Castagna} ~~Castagna~~ p. 2: 1667. 504
- Carelli: 3: ^{Quitta ut} ~~Castagna~~ ^{Castagna} ~~Castagna~~ ^{Castagna} ~~Castagna~~ ^{Castagna} ~~Castagna~~ p. 2: 1667. 504
- Casala: 20: ^{Vote di} ~~Castagna~~ ^{Castagna} ~~Castagna~~ ^{Castagna} ~~Castagna~~ ^{Castagna} ~~Castagna~~ p. 3: 1667. 199
- Chiesa: 20: ^{Vote ut} ~~Castagna~~ ^{Castagna} ~~Castagna~~ ^{Castagna} ~~Castagna~~ ^{Castagna} ~~Castagna~~ p. 3: 1667. 199
- Cane: 24: ^{Retrat^o di} ~~Castagna~~ ^{Castagna} ~~Castagna~~ ^{Castagna} ~~Castagna~~ ^{Castagna} ~~Castagna~~ p. 3: 1667. 203

- Carmine: 9. *Comp. d' Ant. M. Amoretti C.lli Castelluccio dal Cavagl.
 E. Ricardi con Quitta et Ess. da Carl. And. et Isabella M.
 Ricardi Sigg. (Quita et renont. del Pre. Fran. Ber. Marino,
 et Quitta da Nicolò Maignano et Bened. de Ll. di S. Maria
 di Piazza et Quitta da Catta et Sigi. de Signola
 et altre da Don Barberi et Fran. Cesa — p. 4: 1688. 313*
- Croua: ut s.
- Crosa: ut s.
- Cuneo: 3. *Conu. da Matt. et Sigi. masini, et la Città d.
 Cuneo — p. 4: 1688. 2)*
- Cortesia: 3. *Quitta et Ess. di Nicolò Cortesa da Giac. M.
 And. Jenuco p. And. Franca Jenuca — p. 4: 1688. 77*
- Cocastelli: 2. *Renont. de Ll. Bernabik della Cia della
 Bonauilla in Auoria et Gio. Giulio Cesare
 de Cocastelli, da Batt. Sabatino — p. 4: 1688. 48.*
- Chianea: 7. *Quitta d' Anselino Sandoffo Conte di
 Ricardone in C. Chianea — p. 4: 1688. 75*
- Cumiana: 13. *Quitta di Silio p. Anna de Operti, dal
 Conte Giorgio And. Cumiana — p. 4: 1688. 143*
- Cafasso: 14. *Ess. di Don. Bastero, da Giac. M. Barburato, et
 Quitta da Henrico Simon et alba d' Bened.
 Cafasso da Don. Benna p. il Conte Raffaele
 Albenco Balbiano — p. 4: 1688. 165*
- Calozzo: 9. *Fred. d' Angela M. Vernone Lanutia Regina
 da Serol. M. Calozzo — p. 4: 1688. 173*
- Coggiola: 15. *Jutella de figli di Du. Coggiola, in
 Catta Coggiola — p. 4: 1688. 177*
- Casetta: 10. *Dot. di Giulia Violona Casetta. — p. 4: 1688. 207*
- Chiapusio: 21. *Proc. d' Antonina Tornele, in Sebast. Chiapusio — p. 4: 1688. 213*
- Cane: 15. *Quitta di Ser. Roberto da Fran. Giac. Cane. — p. 4: 1688. 219*
- Corte: 14. *Destam. di Don. Laforea, Cate, o' J. And. — p. 4: 1688. 229*
- Carioso: 20. *Ess. d' Otto. Olliva, da Giorgio Carioso — p. 4: 1688. 234*
- Constantet: 30. *Proc. d' Hettore And. Sgiato, in Caud.
 Constantet — p. 4: 1688. 269*
- Cumiana: 9. *Quitta di And. Rolfo, da Fran. Canale
 Conte d' Cumiana — p. 4: 1688. 235*
- Canale: 9.
- Carmine: 30. *Proc. di Vitt. Segni, da Ll. di S. Maria di Piazza. — p. 4: 1688. 263*
- Comune: 22. *Remiss. del. Rusep. Bartol. Comune, da
 Crispino Ferrini — p. 4: 1688. 281*

1666.

Aprile.

C

Canibus: 20. Quitta di Fr^{co} Beckio, da' Filippo Renna, et Matteo Apostolo, 7^o Catta Canibus Renna — — — p. 9: 1666 . 449

Cisterciensi: 5. Affitto di Fr^{co} Ruffino, dalli P. della Consolata di Torino — — — p. 10: 1666 . 275.

Cerrioni: 29. ^{ne} Fr^{co} da' Hortensio, et marg^{ta} Luetta g. Cerrioni, et Laura plamone, et nichela sorella d'arino. p. 2: 1665 . 291

Castelli: 4. Cessione del Conte Fr^{co} Castelli, dal Conte Pr^o della Torre de ssⁿⁱ di Luperna. p. 7: 1665 . 285

Canda: 17. Dote d'Angela Catta Canda, Dote d'Castellano, Borsarelle: lib: 1: 1675: 426

Castellazzo: 12. Dote ut supra ----- lib: 1: 1675: 426

Constantet: 30. Lotti del Com^{te} D. Ferruccio degli Olgiati in Claudio Constantet lib: 1: 1675: 428

Chiaues: 28. Dazione di Filiberto Maurizio Ravi d'io da Anna Margarita Chiaues Giannetta ----- lib: 6: 1675: 349 -

Gotta: 6. Dote con caso d'Andrietta Costa Anicella de Bernard^o Lotta ----- lib: 4: 1665 - 231 -

Clava: 17. Dazione delle ssⁿⁱ d. S^{ta} Clara d'Orino, da Laura Felice Chiaues Bassala p. 1: 1675 - 511

Chiaces: 17. Dazione d'et ut supra ----- p. 1: 1675 - 511

Campeggio: 5. Compra di Giulio Campeggio da Diana monna. l. 5: 1666. 93.

Chiambrua: 9. Fr^{co} ha Marciana Marg^{ta} Measleri Baratta e poi nel Albergo in Genova ----- 93

Segue Aprile qui appresso

V. aprile qui avanti

Faint, illegible handwritten text, likely bleed-through from the reverse side of the page.

- Cerrutta: 8: *Comp. di* *Rob. Turinetti Conte di* *Castiglione da*
Princ. et Angela ma Cerrutta *Fig. Guisani. p. 4: 1866. 279*
 Ciza: 15: *Quitta' di* *Bened. Ciza* *Marche di* *Trisy*
da *Vitt. Aned. Ciza* *Conte di* *Pecetto. p. 4: 1866. 32*
 Capris: 15: *Vend. da* *Carlo Capri* *Bar. de* *maria con la*
Bar. na *frat. Capri* *Bacillotta a* *Caudo* *Villani. p. 4: 1866. 331*
 Colli: 9: *Comp. di* *Gratta* *Marchisio da* *na' et* *figli. Cali*
et *Sborco d'* *Andrea* *Vachery* — *p. 4: 1866. 417*
 Crauino: 9: *Fed. di* *Leorg. Crauino* *da* *Barco* *Borrello. p. 4: 1866. 423*
 Cambiaggia: 21: *Comp. di* *Martino* *Pasqualone da* *Sup. Ducho* *con*
frat. Baretta et *Quitta' da* *Margh. Cambiaggia. p. 4: 1866. 429*
 Carena: 8: *Trans. da* *Arco* *Berth. Carena* *et* *Margh. ta*
Moretta della *Milanesa* — *p. 4: 1866. 469*
 Candellero: 17: *Cess. di* *Loce* *Aned. Ape* *da* *B. Candellero. p. 4: 1866. 50*
 Canera: 24: *Fote d'* *Anna* *Arta* *frat. Canera* *Bertodana*
et *Jonat. da* *frat. et* *Bianca* *Cunea*
 Cunea: ut supra *Eugali* *Belletia* — — *p. 4: 1866. 509*
 Carauoglio: 22: *Quitta' di* *Barco* *Carauoglio* *da* *Margh. ta*
 Carena: ut supra *Songa* *o' ji* *Rolanda* *Carena* *con* *Es. Oddone*
et *Martina* *de* *Nicco* *Sig. ta* *in* *viotto* *Spinelli. p. 4: 1866. 519*
 Croua: x: *Cess. di* *Carl. Bro.* *Croua* *dal* *Caugl. B. Ricardi. p. 5: 1866. 1*
 Croua: x: *Quitta' di* *F. Croua* *da* *Filip. Rusep. et* *Anna*
 Croce: ut supra *Catta* *Eugali* *Salicetti* *et* *altri* *da*
Montio *Croce* — — *p. 5: 1866. 13*
 Croua: 12: *Quitta' del* *Fid. Croua* *dalle* *Monache* *di* *S. ta*
Clara *d'* *Carignano* — — *p. 5: 1866. 5*
 Para: = 12: *Quitta' ut* *supra.* — — *p. 5: 1866. 5*
 Colombo: 15: *Destam. di* *Rob. Colombo* — — *p. 5: 1866. 5*
 Capellino: 9: *Techiarat. di* *Jamiano* *Capellino* *da* *Oddone*
frat. Capellino — — *p. 5: 1866. 239*
 Carribetto: 29: *Cess. di* *Carl. Fris.* *Carribetto* *da* *Rafael*
Carribetto — — *p. 5: 1866. 299*
 Capoua: 1: *Pick. di* *Antonetta* *Arzeggiana* *et* *Barba*
Capoua *da* *Sebast. no* *Casserano.* — *p. 5: 1866. 395*
 Carignano: 8: *Trans. da* *la* *Conte* *di* *Carignano* *et* *li* *ll.*
di *S. Maria* *d'* *Piazza* *d'* *Torino.* — *p. 6: 1866. 13*
 Carmine: 8: *Trans. ut* *supra.* — — *p. 6: 1866. 131*
 Cernusca: 30: *Secundo* *da* *frat. et* *frat. Cernusca* *g. della* *loggia* *et* *Caudo.*
frat. et *Quitta' et* *Es. del* *Conte* *ora* *Berta. p. 6: 1866. 195*

Mayio 1666.

C
41

Crema - Si: Cessione del Sr. Pro-Amor, al Procure
Lio Crema - - - - -

lib. 2. 1666. 41

Maggio qui appresso sequital

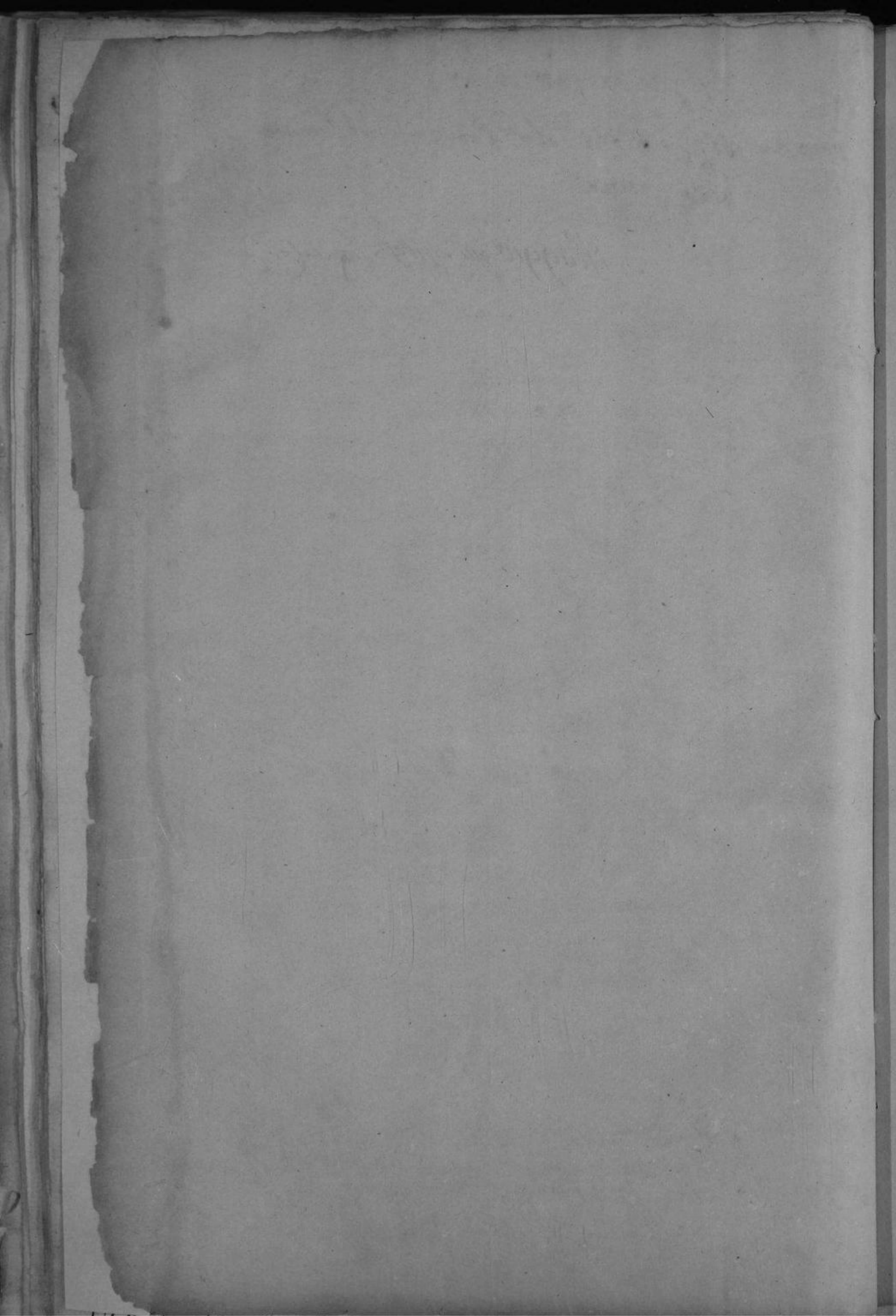

Fragment of text from the adjacent page, including various characters and symbols such as 'o', 's', and 'r'.

Vedi per Maggio qui avanti

Bestia

- Campeggio: 22. Jon^{ne} di Giulio Campeggio da E. Campeggio l. s. 1666. 24
- Cuneo: 22. Felib^o di Fran Lesna da Maria et figli de Cuneo l. s. 1666. 23
- Cambiaggio: 25. Proc.^a di Giuseppe Cambiaggio in Esp. Piccone l. s. 1666. 25
- Cuneo: 29. Felib^o di Giuseppe Lesna da Maria et figli de Cuneo l. s. 1666. 26
- Comune: 3. Testam.^o di Bern. Comune S. di Piarro. l. s. 1666. 26
- Colombatta: 7. Testam.^o di Margh. Colombatta Comune l. s. 1666. 27
- Comune: 7. Testam.^o ut sup.^a — — — l. s. 1666. 27
- Carazzo: 7. Jon^{ne} di Don^o Carazzo, da Maria
e Margherita Carazzo — — — l. s. 1666. 25
- Chianale: 13. Comp.^o di Biaggio Franco da Ott. Chianale
et Biaggio Franco — — — l. s. 1666. 293
- Clausetto: 26. Retiro^o di Fede Bianchiardi da Ottavio
Clausetto, et Quita da Ferdinando Simaldi. l. s. 1666. 30
- Chiausea: 6. Jon^{ne} di Petino Anco. Rippi, da Anna
Bernina Fiaschi l. s. 1666. 313
- Caleri: 22. Quita di Vitt.^o Margh^o Blara march.^o della Chiesa
da Tomaso Felice Ferrero Conte della marmora et
Vio^o Stefano Solaro Conte di novetta con Do^o Caleri. l. s. 1666. 7
- Cayre: 15. Permuta tra On. Ruffredo, Ant.^o Cayre et
Luigi Laugiero — — — l. s. 1666. 15
- Crosa: 30. Proc.^a di Do^o Crosa, in Ant.^o Crosa. l. s. 1666. 25
- Cerratto: 16. Compra di Sebastiano Cerratto da Carlo
Pianazza — — — l. s. 1666. 35
- Calozzo: 21. Testam.^o d' Andrea Calozzo — — — l. s. 1666. 69
- Chialamberto: 15. Fede di Nic.^o Brunero da Esp. et Margh^o sa
Buggia f. Aliberti, et Quita dalla Comita d.
Chialamberto — — — l. s. 1666. 81
- Claper: 29. Jon^{ne} di Anna Claper, Pina, Flandina. l. s. 1666. 101
- Claper: 29. Fede di D.^o Anna, et Gio^o Pinno, da Ott.
Flandino — — — l. s. 1666. 103
- Carmine: 29. Acq.^o di Hercules, et M^o Anna, dalli
Ch. di S.^{ta} Maria e Piazza di Do^o. l. s. 1666. 104
- Campana: 21. Quita da Filip.^o Dosello Anna M.^a Dosella Campana et
Angela, et Arcadio de Doselli do Ant.^o Sario. l. s. 1666. 111
- Cauagnetto: 21. Quita di Bartol^o Conte Cauagnetto, da Do^o
Bianco, et Prestio d. Vittorio Balbi. l. s. 1666. 131
- Corse: 27. Quita ut sup.^a — — — l. s. 1666. 131

1666:

Maggio

C

Chiarneval: 20. Deposito di Petrino Ponte (ex cl. lombriase) in nome maria, ex figli de Chiarneval. p. b. 1666. 15

Carfa: 6. Quitta di Lud. Arca s. cl. Pauvolo p. Paolo Bochiardos. di marella da maria maria veridura et sorelle de Bechil. p. b. 1666. 29

Canera: 9. Quitta di s. Fran. Bertodano Conte d. Mlegno da Fran. del Corro march. di Voghera et Cesare del Conte Barto Lanem et Conot. Fran. Bertodano. p. b. 1666. 293

Carda: 7. Mans. fra Nic. et filii della frandiera della valle, et le Con. Silvia Margh. Contery, sora Perla Carda, et Anna Hippolita Pelletta sorelle Quere. p. b. 1666. 34

Colli: 8. Quitta reciproca fra Madal. Colli de Alessandri et marco Giuseppe Borro. p. b. 1666. 383

Quevis: 10. Comp. di Carlo Rip. Cuent. de s. d. Busolo con Barto, et Margh. Sampiana, Figli. Sassi con Barto Lampiano. p. b. 1666. 40

Qua: 26. Quitta et ces. del march. Giustaflo Cua da Pro. senta. p. b. 1666. 425

Crema: 31. Vend. da s. marelli a s. Crema, ex conto del Conte Barto Lanera dalla città di Nov. et redito da Terina Dallana et Fran. m. Battaglia sorelle de Negri. p. b. 1666. 431

Canera: ut sa. et Fran. m. Battaglia sorelle de Negri. p. b. 1666. 431

Cisterciensi: 21. Redito de ll. della Enrolata d. Torino da s. maria Nerlino et vend. di s. bid. et Giuseppe filii Maczotti et Pechore di Fran. Canotto. p. b. 1666. 468

Cirio: 28. Quitta di Matteo, et s. bid. Figli. Leuioni, da s. Cino, et alba d. s. Quadro. p. b. 1666. 475

Criuella: 21. Testam. d. Anna Criuella Giscol. Bonina. p. b. 1666. 503

Comune: 22. Dame d. Carl. Ant. Plancard, e quitta d. Carl. e s. bid. Cui. Intell. Pastori dalla da E. Cui. Comune. p. b. 1666. 291

1666: Vedi maggio = giugno.

Cosy: 30. Scy. di s. Gligo. et s. bid. s. bid. Cosy, da Barto Puleny, s. bid. Fran. Occleno et ll. di s. Fran. d. Torino

Corlando: ut s. Fran. Andrej, Fran. Lufino et quitta con ces. da Barto Corlando, secunde Busca p. le monache Capucine et da albi

Capuccine: ut sup. come si vedra nel h. Andrej. p. 10: 1666. 113

Castellamonte: 4. Fred. del Conte Adria marengo, dal Conte Anedea Castellamonte et quitta dal march. Angio. Nutti. p. b. 1666. 85

Corman: 8. Proc. di Carlo Fran. Monticello, in s. Corman. p. b. 1666. 95

Collini: 1. Scy. di Bened. Ber. et s. bid. gurg. Collini da Giuseppe Mogliaro. p. b. 1666. 108

Cardano: 9. Proc. di Barto Antoniazzo Cardano in Ber. Lufsona. p. b. 1666. 113

Crauerana: 16. Tutella de figli di Giac. Fran. Quaglio in Bernano Crauerana. p. b. 1666. 161

1666.

Maggio.

C

64

- Cocconato: 12: ^{ma} Cess^{no} Almerico Cocconato, da Sapp^e et Ser^e.
De Chiappo Porporata et Giac^e et Ott^a.
- Chiappo: ut sa de Sapp^e et Quitta d' Sapp^e nois. Bogavello p. 6: 1666. 532
- Cacherano: 18: Quitta della Cont^a di Bricheirasio da Carlo
Cacherano orasio Conte della Rocca. p. 7: 1666. 62
- Carretti: 29: Comp^a di Bonifacio Solaro Conte di moretta
da Ant^o, et Fiorina F. Carretti. p. 7: 1666. 285
- Collina: 10: ^{Scy^o del Pref^o Lor^o Nomin^o da Veronica Bondarina}
Collina et Lucia Collina Bernuda con Sapp^e. Ketto
et Zenina Bonauda gl. Gasserij — p. 7: 1666. 401
- Collini: 18: Fred^o di Bened^o Bernard et Lia Collina gl. Collini
da Maryll^e et Ant^o de Vausen — p. 7: 1666. 411.
- Cardonatta: 8: Jose d' Anna Camilla Cardonata, Ajrada. p. 7: 1666. 419
- Carretta: 26: Jose d' Geneura Carretta Sartta, Costa
dal Monte di Piet^a — p. 7: 1666. 639
- Cardinale: 31: Jessam^a di Michele Cardinale — p. 8: 1666. 213
- Comune: 8: Jessam^a di Catt^a Bonella Comune. p. 8: 1666. 229
- Carretta: 27: Jose di Lia Vittoria Carretta Ferrera. p. 8: 1666. 459
- Ceresa: 20: ^{Con^o Sa Ant^a Prandina et Maria}
Madal^ono Sapiente Sorle Rigaude et Quitta
di Batt^o Ceresa et Heredi mussi. p. 9: 1666. 411
- Comune: 3: Codicillo di Bernard^o Comune — p. 5: 1666. 263 6
- Cerutta: 10: Quitta di Fran^o et Mary Cerutta giug^o Reuell. a Clara Lemura, Dequi Desquerra: lib. 1: 1675: 429 -

Crema. 31

V. principio di Giugno
qui avanti

- Carcagni: 4. ^{Concess.} di Fran^{co} Excossier da ^{Comp.} Fran^{co} Caragni
de s.^{to} di Caunetto et s.^{to} for^{to} Neironi. p. 6. 1666. 272
- Caunetto: 19. ^{Renontia} con ^{Das^{to}} di Barteo Conte Caunetto
^{Pro} Chioattero et ^{Compagn} non nominati
Orte: ut s.^{to} da ^{Don} Dentile — p. 6. 1666. 279
- Chioattero: 19. ^{Renontia} ut sup^a — p. 6. 1666. 279
- Per: 4. ^{Comp.} di Fran^{co} Per, da ^{Sebast.} Bernardi. p. 6. 1666. 283
- Constantina: 16. ^{Quitta} di Don Vajra da ^{Batta} et
^{Bianca maria} Constantina gl' monetti. p. 6. 1666. 201
- Carri: 19. ^{Jose} di Lucia Ferra delle Carri — p. 6. 1666. 235
- Celebrino: 28. ^{Proc.} di ^{Batta} Celebrino, da ^{Ruffo}
^{Celebrino} — p. 6. 1666. 283
- Constanza: 20. ^{Quitta} di ^{Abb} Lorenzo a ^{Ed} et ^{Ro} Luigi
^{Mat.} Suggieri, ^{Paolo} Saorgio ^{Messio} Felicer
^{Don} Cosi, et ^{Durando} Constanza — p. 6. 1666. 261
- Colomba: 23. ^{Comp.} di ^{maria} et ^{figli} de ^{Colomba} da
^{Barteo} et ^{Andrea} de ^{Bardi}. p. 6. 1666. 263
- Cossenda: 30. ^{Quitta} di ^{Don} Cosso Cossenda, da ^{Jac.} Martin. p. 6. 1666. 267
- Collino: 2. ^{Quitta} di ^{Pro} Collino, da ^{Carlo} et ^{Isabella}
^{Vollina} Ruff. ^{Ranoli}, et ^{Jose} d'essa. p. 6. 1666. 283
- Commune: 26. ^{Tutella} di ^{Erasto} et ^{Stefano} maria de
^{Commune} in ^{Batta} Barberoglio. p. 6. 1666. 287
- Caligaris: 12. ^{Retroud.} di ^{Tomaso} Caligaris, da ^{Pro}, ^{Carlo}, et ^{maria} de ^{Rosa}
^{Carlo} Ruffalla, et ^{Quitta} d' ^{Abb} Altemardi. p. 6. 1666. 301
- Cortina: 20. ^{Don} di ^{Federico} Cortina s. ^{martino} Conte ^{Caro} Carl
^{Don} ^{Alb.} ^{Jac.} ^{Simiana} ^{maria} de ^{Pianezza} da
^{Hercules} Berzetti ^{vecovo} di ^{Moriana} — p. 6. 1666. 331
- Crescera: 8. ^{Rebatt.} di ^{Comp} della ^{citta} di ^{Don} da ^{Eusey}, et ^{Anna} m.
^{Crescera} gl' ^{Sorzi} — p. 6. 1666. 446
- Clara: 28. ^{Rebatt.} di ^{Comp} di ^{Don} ^{citta} dalle ^{mm.}
^{Clara} di ^{Saluzzo} — p. 6. 1666. 450
- Corpus Domini: ^{Confessione} una ^{messa} da ^{Michel} Zoccal, alla
^{Chiesa} del ^{Corpus} Domini di ^{Donno}. p. 6. 1666. 453
- Comotto: 8. ^{Proc.} di ^{Franco} Fioriano, in ^{Comotto} — p. 6. 1666. 469
- Crocifisso: 26. ^{Jose} di ^{Clara} Carella ^{monacha} del ^{Crocifisso} di
^{Donno}
- Carella: 26. ^{Jose} ut sup^a — p. 6. 1666. 502
- Cumiana: 5. ^{Comp.} del ^{Conte} Fran^{co} Cumiana ^{dal} ^{Conte}
^{Batta} Cumiana, ^{con} ^{officio} — p. 6. 1666. 502
- Castagna: 28. ^{Don} di ^{Salomone}, de ^{Salomoni}, da ^{Don} ^{Castagna}
^{Sarda} — p. 6. 1666. 551

1666.

Giugno

C

- Olomba: 22. Quitta di Fran Perazza da March^{to} et figli
 de Olomba et d' Imperiale Imberti — p. 6. 1666. 515
- Castelli: 28. Ratif^{to} et cess^{to} di Gio Fontey de s. d.
 A s. Albano da Carlo Castelli — p. 6. 1666. 549
- Cossa: 9. Vend^{to} da Gio Tom^o Cossa a Fran Mazzone. p. 7. 1666. 3.
- Turbis: 16. Quitta d' Inno Fontanella p. Fran Mont^o (s. s. Michele)
 da Fulenzio de Rodici p. il march^o Filippo Malaspina. p. 7. 1666. 8.
- Cattanis: 26. Ratif^{to} di Biaggio Fauzetti et Pro' Cattani
 A da Gio^o Nicolo Viganegho — p. 7. 1666. 23
- Cauerotti: 30. Vend^{to} da Fran Croua a Carlo Cauerotti
 et Quitta da Gio, Catta, et Michel
 Croua: ut s. Angelo de Collattini — p. 7. 1666. 64
- Castagneri: 19. Fran^o s. d. Joeno^o Scar^o et Lucia Dolce
 St. Castagneri Roma et Da Perlasca
 p. Es^o et Catta Nti Buggia. p. 7. 1666. 88
- Crisola: 26. Vend^{to} da Berna^o et figli Eroni a Catta
 Crisola — p. 7. 1666. 235.
- Croce: 23. Jo^o et ratif^{to} di Carlo Teoy^o Fontana da
 Carl Emanuel s. Croce — p. 7. 1666. 269
- Canale: 5. Fran^o s. d. Teoy^o An^o et Illi Canale de s. di Cumiana
 et Cons^o Angelica Vito Sabalone — p. 7. 1666. 405
- Cigna: 6. Jose d' Angela Fran Ruffina Cigna — p. 7. 1666. 41
- Cernusco: 4. Jo^o del Conte Giacomo Rustinianoalleani
 dal Commend^o Gio^o Cernusco — p. 7. 1666. 433.
- Chiarnasi: 22. Obligo di Stefano Chiarnasi da Mont^o Carrone
 et fig^o in Bened^o Bayma et Quitta
 Carrone: ut s. da Michel An^o Nella — p. 7. 1666. 439
- Cisterciensi: 28. Quitta d' Agost^o s. d. Saverio et An^o Maria Anorelli Conte d.
 Casteluechio dalli El. della Cattedra di Gio^o Franco
 et Gio^o Lobauino de s. di Brascarda — p. 7. 1666. 443
- Capella: 7. Jose di Cecilia Reynalda, Sussera, Capella, o s.
 Ricaltra — p. 7. 1666. 523
- Chialamberto: 1. Quitta di Michel Angelo et Leonora Buggia Eug^o mont^o dalla
 Cont^o di Chialamberto et cess^{to} di Gio^o Tomaso et
 Anna March^o Eug^o Fissoni — p. 7. 1666. 555
- Cordero: 28. Fran^o s. d. Catta Traua Cattinara et Pro' Carlo
 Anon p. Bern^o Cordero — p. 7. 1666. 559
- Amaldoli: 23. Vend^{to} dalli El. del sacro Cremona di Torino
 a Guglielmo Barello — p. 7. 1666. 628

1666.

Giugno. Giugno

Giugno 26

- Chiarella: 4: Jose di margh ^{to} Chiarella 1576. l. 1. 7: 1666. 643
- Cauli: 11: Nich^{no} di Tomo Carrone da Lud^{co} Cauli. l. 7: 1666. 274
- Croce: 16: Quitta d' Batt^a Vertua dalla monache
di s^{ta} Croce di Tonno — l. 8: 1666. 103
- Carrone: 23: Jon^{no} di Benedetto Bayma da Moir^o
Carrone de ss^{di} di Buttigliera — l. 8: 1666. 211.
- Cattarella: 5: Jose d' maria Cattarella Restagna es
Quitte da Bart^o Lenza — l. 8: 1666. 297.
- Carrocia: 25: Jessam^a di Maria Carrocia — l. 9: 1666. 431
- Cortella: 5: Nat^o dell' orfanelle di Jon^o da Cassiano
Cortella p^o i figli^o Lepna es B^o di Ed
Tomo. Botla p^o Fran^o Cignocco. l. 9: 1666. 815
- Caluetto: 9: Accordo tra' Batt^a Caluetto et la Comiti di
Balangero — — — l. 9: 1666. 541
- Caluetto: 10: Cess^o di Gese Buniatto da d^o Caluetto. l. 9: 1666. 545
- Lara: 26: Cess^o delle monache di s^{ta} Lara di Tonno, da
Luigi Lanfot, et venuta da Anna Catta Lanfot. l. 12: 1666. 83
- Corniaschi: 16: Quitta di Bart^o del Ponte de s^{ta} di monondo
da Bart^o Rafetta Corniaschi — l. 12: 1666. 241
- Chamboux: 3: Fran^{co} tra' Mariano margh ^{to} moglie Ciraga Baratta
Mont^o di s^{ta} Agnes et li Coni otto, et Catta d' Albier
Chamboux p^o Felletta — — — l. 2: 1669. 93
- Castelli: 7: Comp^a del Conte Fran^{co} Castelli da' Batt^a
Albergo, et Cess^o di Lore Allioni — l. 7: 1665. 187
- Cipelli: 12: Quitta di Pro' Sautiero p^o Giulio Arcanio
Cipelli dal Conte Agost^o no ogiasco — — — l. 7: 1665. 207
- Chiaues: 21: Testament^o di N^ochia Chiaues l. 1. 1670 — — — 657
- Copello: 10: Acqu^o di Culla Cap^o edis di Angelo Andrea Copello Capra
e di Maria Lopez l. 9. 1685. — — — 185
- Capra: 10: Acqu^o di Cella Ag^o — — — — — 185
- Tabara: 14: Note di Cella Vitar Tabara l. 11. 1683. 1687. — — — 108
- Camotta: 2: Testam^o di N^ochella Camotta l. 6. 1672 — — — 97
- Corman: 8: Procura di Cella Fran^{co} Monticello in Cella Corman l. 6. 1666. 95

Duplicato & inuestigato

608

Pugno

1668

Faint, illegible handwritten text, likely bleed-through from the reverse side of the page.

- Cortazza: 2. Affitto d. B. Ferrero et Michel Anso Cortazza da Carlo Fran. Artetto de s. d. Coconato p. 7. 1666. 74.
- Artetto: 2. Affitto ut sup^a p. 7. 1666. 74
- Cuchij: 3. Vend^{ta} de LL. serviti di Do^o da Carlo Cuchij. p. 7. 1666. 78.
- Cuneo: 3. Quitta di Carlo Rasino da Eusep. Lesna, et vend^{ta} da Maria et figli de Cuneo et Quitta d'Ubertino Arduino p. 7. 1666. 102
- Cerrora: 2. Pote di Margh^{ta} Santa Cerrora p. 7. 1666. 12)
- Cornaglia: 7. Vend^{ta} da Luciana Cornaglia con Eul. Cesare Affitto all. LL. d. S. Sudano d. Torino p. 7. 1666. 143
- Crosa: 10. Jelis^{ta} di Do Alberto Celetti p. Dono et figli Pilloni da Sigismondo Crosa. p. 7. 1666. 151
- Crisola: 9. Comp^{ta} di Gerol. Nombello, da Batta Crisola p. 7. 1666. 153
- Caligaris: 7. Quitta di Matteo Masino, da Angela Caligaris Rotetta p. 7. 1666. 153
- Catterij: 12. Comp^{ta} di Pro Dottor da Fran. Majnardo Piattino et Quitta da B. et Catta Piattina Aug. Bossio Tom. Deppati Giuseppe et Madal^{ta} Aug. Catterij p. 7. 1666. 183
- Crisola: 10. Quitta di Batta Crisola da Fran. Vittone. p. 7. 1666. 189
- Casello: 5. Dessam^{ta} di Fran. Casello p. 7. 1666. 191
- Cortesias: 11. Jelis^{ta} di Alf. Bianco da Pro Anso Belli, et Fran. Cortesia p. Maria Anglio et hered. Brocardi p. 7. 1666. 213
- Chiesa: 20. Comp^{ta} di Carlo della Chiesa marchese d. Anzano dalla Com^{ta} d. Anzano p. 7. 1666. 222
- Anzano: 20. Comp^{ta} ut supra p. 7. 1666. 222
- Chiesa: 19. Vend^{ta} da Appare, et Lucretia della Rovere Cordera Aug. Bossi a J. marchese, Anzano: ut supra et cred^{ta} dalla sud^{ta} Com^{ta} p. 7. 1666. 222
- Cordera: 19. Vend^{ta} ut supra p. 7. 1666. 222
- Canera: 10. Aug^{ta} del Conte Bartol. Canera dalla march^{ta} d. Volpiano Camella Bevilacqua villa. p. 7. 1666. 494
- Cresta: 20. Pote d'Anna Maria Cresta Falletta Biuara et Jon^{ne} da Fran. Cresto p. 7. 1666. 56)
- Capella: 2. Vend^{ta} da Carl. Aned. Denis a Marco Fiando et Quitta da Gaspe, et figli de Vernoni, Maria Madal^{ta} Capella Vernoni, et Isabella Marzone p. 7. 1666. 595
- Colli: 24. Quitta di Margh^{ta} et figli Colli, da Pietro Giuseppe Senta p. 8. 1666. 31

- Colomba: 23: ^{Reboud de Canonici della Metropolitana di Dor}
 A Claudio Berno Colomba et quitta di Marta
 et Agli Schien ————— p. 8. 1688. 632
- Capella: 24: ^{Relio di Gio: Boggino p il Cavigl. Carlo Paffa}
 da Cecilia Bussera, Capella, o' j' Niscalca Reynada
 p i figli Capella ————— p. 8. 1688. 23
- Cardo: 10: ^{Primogeni da Don Coano Conte d'Ortaconaro al}
 Cavigl. Nicolo Cardo ————— p. 8. 1688. 25
- Cosa: 4: Pace tra Roan^o Cosa, et Conte Melchior Milghalietto p. 8. 1688. 55
- Caselette: 12: ^{Preb. di Fran Recco dal Conte Battafaslette}
 es reboud da Gabriel Aguirani — p. 8. 1688. 59
- Crema: 23: ^{Reboud da Fran Pagnone de S. d. Ruffavella,}
 da Gio Crema ————— p. 8. 1688. 109
- Capitano: 15: ^{Rescript es Agiustan tra Gio Fran Robone es}
 Bartol Capitano p i figli d' Batta Agem p. 8. 1688. 111
- Cisterciensi: 26: ^{Quitta di nonno Cancalbo, dall' El.}
 della Confrat^a di Donno ————— p. 8. 1688. 121
- Cigna: 12: ^{Preb. d' Agost. Cigna, da Don Secondo Niscalca, es}
 Quitta da Don Brocco. ————— p. 8. 1688. 153
- Cauli: 21: ^{Proc. di Bened. Cra Barone di Fresj, nella}
 Cra: ut sa. ^{Confrat^a Catta violante Asinani, Cra, es}
 Gio Lud. Cauli ————— p. 8. 1688. 185
- Cisterciensi: 24: ^{Don. da li El. Cisterciensi di Testona es}
 li El. d' S. Sudano di Donno — p. 8. 1688. 241.
- Curlando: 3: ^{Testam^o di Batta Curlando} — p. 8. 1688. 341
- Croce: 7: ^{Jose d' Ant. Margh^e e' moglie Lanatara Confrat^a}
 dalla Confrat^a di Sta Croce di Donno — p. 8. 1688. 351
- Caselette: 3: ^{Rebat^o di Confrat^a della Citta' di Donno, dal Conte}
 Batta Caselette ————— p. 8. 1688. 360.
- Colomba: 12: ^{Riscatto di d' Citta' da Lud. mastola Comera, et}
 Claudio Berno et Agnese Niggl. Colomba. p. 8. 1688. 365
- Cardetta: 31: ^{Quitta di Lucia Nejrione da Donna Cardetta Quada, es da nonno}
 es Impiego in Fran. Anon. Pagnardino — p. 8. 1688. 319
- Caveglia: 23: ^{Cess^o di Michel Angelo Monti, da Carl. Amed.}
 Caveglia ————— p. 8. 1688. 1411
- Chirola: 27: ^{Recog. di Jose d' Lucia Doga Fran. Quignetta Chirola.} p. 9. 1688. 331
- Crauesana: 7: ^{Comp^o di Berno Crauesana p' d'ac. Fran. es d'ac. Catta de}
 Quaglia da d'ac. Filippo martino — p. 9. 1688. 559
- Comune: 5: ^{Inuentar^o di Berno Comune} — p. 11. 1688. 51

Luglio

C

1666

- Cardano: 7 Quita di Barto Antoniazio Cardano da Maria Serrata et renontia di Serolo Preciualta p. 11: 1666. 257
- Chialant: 21 Cred. di Fran Perrachino da Serol me Fran Chialant Baron di Castiglione p. 11: 1666. 343
- Chialant: 21 Prompa di learea Marino Chialant et Serol Fran Chialant Bar. di Castiglione da S. Perrachino p. 11: 1666. 345
- Craletto: 26 Comp. di And. Pattarino Conte di Cresole da Fran Craletto Conte di Rinarossa p. 1: 1667. 45
- Coppina: 5 Jote di Maria Coppina Frana Costa dal monte di Pietà p. 4: 1668. 207
- Corbelli: 4 Oligo di Fran, et Fran giug Corbelli ad And. Rosso - Lib. 1: 1669. 369
- Cacherano no: Affran. gli Conte di Carl Emanuel Cacherano ofasco Fran. Maria Camiana, estate. Jug. di Castellent dalle Comenda della Verana
- Cumiana: 20 Juggia di Verelli, i Carlo Fran Rege - p. 1700: 93
- Castellamonte: no us sopra
- Clara = 12 Ricont. di Cento che M. M. de S. Clara de Torino, a Dio Stefano Barone - p. 8: 1665 = 403

Agosto

C

1666

- Callice: 5 Proc. di Nicolo Viganego in Paolo Batt. Callice et Fran Maria Zambardo p. 8. 1666. 47
- Camera: 5 Proc. di Margh. Azaria Camera in Fran Camera p. 8. 1666. 49
- Ceua: 9 Proc. di Vinc. Bero de March di Ceua p. 8. 1666. 81
- Canera: 11 Proc. di Barto Canera Conte di Salasco in Fran Prumazzo p. 8. 1666. 105
- Canera: 14 Comp. di Rugl. et Alberto flli. Masola da Fran Giuseppe et Ando flli. Celligini, et Quita del Conte Barto Canera, et Jegg. in Fran Baretta p. 8. 1666. 121
- Caligaris: 9 Quita di Batolof, villa Cortese, da Leonora Calicea o' ij Caliganj Juboi p. 8. 1666. 189
- Calicea: 9 Quita us sup. p. 8. 1666. 189
- Cortese: 9 Quita us sup. p. 8. 1666. 189
- Croua: 31 Quita d'Anno. Effranonp la Cupa suo. n. d. saucia da Serol no. Jaban, et Jap. e Petrina p. Carl em. Jaban et Jig. in Carl And. Croua p. 8. 1666. 389
- Carca: 9 Jote d'Anna Calicea Carca Riutella p. 8. 1666. 399
- Caramelli: 25 Jessam. di. Ro. Caramelli p. 8. 1666. 421
- Cresola: 19 Jogg. d'And. Bern. Carena, da Benedetto de Benedetti S. S. S. Pietro, et renontia
- Carena: ut sa. da Maria Cresola de Benedetti p. 8. 1666. 463

- Caldera: 14. Jose di Jov. Pundina Pore Caldera o' J.
Caldera ————— P. 9: 1686. 1
- Castabella: 28. Quità, et ess. d' Anta Castabella da Eusep. Castabella
et sigorta in Euseppe Bella ————— P. 9: 1686. 11
- Carena: 25. Jos. di Maria Ealesia Carena, da Margh^{ta}
Ealesia ————— P. 9: 1686. 131
- Carmelitani: 18. Ruff. con ess. de LL. Carmelitani d' Rudi.
A. da Spirito Mallone ————— P. 9: 1686. 135
- Constantina: 20. R. Cognedi Jose di Bianca Maria Nonetta
Constantina ————— P. 9: 1686. 191
- Colomba: 9. Ess. di Barteo Brocardo dal Abb. nojse Leon
Cates p' luna Cates Calua et Maria Colomba
Calua: ut supra Calua, et alia d' Barteo dalla Piana P. 9: 1686. 338
- Ciecha: 14. Gruppo del C. Papp. Salante da Carlo et Vitt. J.
Pesta et Dick. da Margh. Jesta Ciecha, et Quità
da Bertino Magibonj ————— P. 9: 1686. 341
- Collona: 14. Seg. del Conte mara Lucio Sumati da Cybio,
et Paola Benedetta J. Collona C. di Badiffere. P. 10: 1686. 11
- Cellerone: 21. Jessam. di Stefano Cellerone ————— P. 10: 1686. 185
- Collo: 21. Accensam. di Barteo Barro, dalla Città di Torino
Sig. in Rio Collo, et Rio Garbolino ————— P. 10: 1686. 208
- Carotio: 21. Riscatto di d. Città, da Carl. Ant. Carotio. P. 10: 1686. 211
- Colombo: 30. Seg. di Matteo Ferrary, da Rio Colombo — P. 11: 1686. 179
- Cardinatta: 30. Jose di Giovanna Francesca Cardinatta
Gauerini ————— P. 11: 1686. 399
- Cozza: 11. Quità del Conte Melchior Villafalletto, da Gioan.
Cozza ————— P. 12: 1686. 213
- Corraggio: 23. Ivan. tra. no. Madal. Corraggio Lucia Dupigne Sorelle
Serpine Jov. et figle Serpine, et Michel Serpino. P. 1: 1686. 413
- Cermont: 9. Jose di Kristina M. Cermont Marefotta
Consta dal monte d' Pietà ————— P. 5: 1686. 139
- Chiaplana: 29. Jose d' Anna Catta Chiaplana Bellina. P. 3: 1686. 111
- Carella: 27. Compradi mara Aurelio Gianotis da Lucia Roghacci Carell — lib. 3: 1678: 629
- Chiameta: 21. Dote d' Perina Da quart Chiameta. L. a. 1681 — — — 573
- Carella: 23. vend. d' Lucia Roghacci Carell. et mara Aurelio Gianotis — lib. 10: 1689 — — 495
- Colombini: 24. Maria no. i. Eugal. Carria Patero, a Eugal. Colombini. P. 8: 1671
— — — — — 511

1686.

Agosto

G

29

Cauda --- }
Caselette }

14. Dichiaraz. V. Anzoretti Lib. 9. 1686. @ 357.

[Faint, mostly illegible handwritten text, likely bleed-through from the reverse side of the page.]

1686.

Settembre

E

Collona: 44

Quitta et ratif. di Mons. Curbi Conte & S. Michele,
da Eusebio Collona de ss. di Galdissero.

P. 9: 1686. 127

Curbis: 44

Quitta no supra

P. 9: 1686. 127

Carera: 4

Felice Figliola Coera da Virginia Patruossa

P. 9: 1686. 133

Castagnero: 2

Ag. di Fran. Cernino da s. Castagnero

P. 9: 1686. 147

Chiappo: 23

Ag. di Fran. Chiappo da s. Chiappo

P. 9: 1686. 152

Caggiola: 25

Quitta di Catta, et Figli de Caggiola da
Tom. Massa

P. 9: 1686. 165

Curbis: 22

Conte di s. Michele, da Fran. Conte Curbi Conte &
S. Michele, et Quitta d. s. Michele Fontanella

P. 9: 1686. 169

- Casea: 20 Proc.^a di Claudia Diacre, et Tom.^a Casea
in Eugl.^{mo} Diacre — p. 9: 1666. 18)
- Carron: 19: Erret.^{na} di Quimogen^a d. Eugl.^{mo} Fran.
Carron marchese d. S. Tomaf — p. 9: 1666. 20
- Corrino: 6: Ces.^o d'Asso Corrino, da Gio.^a Dione — p. 9: 1666. 208
- Cortesia: 18: Jello del sen. Rolando da Ant.^a Belli et San.^a Cortesia
p. Maria Sanglio, et Heredi Brocardi. p. 9: 1666. 209
- Coraggia: 27: Fred.^o di Madal.^{na} Scarpina Coraggia detta
il Borlic da Gio.^a Samiatto — p. 9: 1666. 239
- Cerri: 28: Subloc.^{ne} di Gio.^a Roberto p. Gio.^a Valentino da Gio.^a Fran.
Dono, Tom.^a Genocchio, Gio.^a Quadro, et San.^a Cerri. p. 9: 1666. 291
- Cajre: 22: Fred.^o di Gio.^a Ruffredo, et Ant.^a Cajre, da
Gio.^a manone — — — — p. 9: 1666. 295
- Carocia: 18: Quitta di Michele et Virginia g.^a Caruopassu
da Margh.^a Carocia — — — — p. 9: 1666. 321.
- Chiarmetta: 7: Fred.^o di Vito Chiarmetta, da Batt.^a et Gio.^a
Vinc.^o Filii messiatij. — — — — p. 9: 1666. 347
- Cornalia: 23: Comp.^a d'Em.^a Cornaglia, da Abel Dupra. p. 9: 1666. 481
- Colombo: 15: Vend.^{ta} da Gio.^a, et Giacomo Rugh.^a Laubazzi, a
Gio.^a Colombo — — — — p. 9: 1666. 533.
- Cerica: 14: Torre della Cont.^a Anna Maria Lofa, da Fran.
Maria Pizzorna Cerica — — — — p. 10: 1666. 7.
- Cerratta: 13: Jote di Gio.^a Paola Greja Cerratta. p. 10: 1666. 12
- Calligaris: 11: Quitta di Sebasteno et Sabiella Calliganj Rugh.^a
Flores da Leonora Negra — — — — p. 10: 1666. 62. 10)
- Cerratto: 7: Quitta di Mich.^a Cerratto da Ber.^{na}, et Ott.^a Rossa g.^a
Botti, Batt.^a p. Ant.^a de Stastelli, et Carlo
et Catt.^a Rossa Rugh.^a Piscina — — — — p. 10: 1666. 155
- Crosa: 18: Accensam di Nijo.^a Virano, dalla Citta di Torino, et Sig.^a
Nin Fran.^a, et Tor.^o de Majna Azze no Sanglio, Batt.^a
Piccono, Fran.^a Crosa, et Batt.^a Richetto. p. 10: 1666. 215
- Chiaues: 27: Jui.^a n.^a da Fran.^a Raffone d'Albini S.^a della nuogje,
et march.^a Tom.^a Adalberto, et Sfora Pitti
Pallauicini, con Filio.^a Chiaues — — — — p. 10: 1666. 231
- Carron: 28: Prestito di Fran.^a Eugl.^{mo} Carron Marche d.
S. Tomaso da Carlo Fontenij de S. d. S. Albano. p. 10: 1666. 241
- Chiaues: 18: Testam.^a di Laura Felice Chiaues vassalla. p. 10: 1666. 355

1666



- Orlando: 30: Red. di Fran. Chiaues, da' Batt. Orlando. l. 10: 1666. 32)
- Chiaues: 30: Red. ut sup. ————— l. 10: 1666. 32)
- Canonica: 23: Techaras d' Anna Catta Trincherà Jagna Canonica da' Arc. Canonico — l. 10: 1666. 331
- Chiaues: 22: Tessam. di Laura Felice Chiaues Vassallo. l. 10: 1666. 34)
- Chioattero: 30: Subloc. di Pro. Roberto 7o Gio. Valentino da' Pro. Chioattero Baron d' Carara. l. 10: 1666. 349
- Chiapati: 26: Jote d' Fran. Catta Chiapati mangolina. l. 10: 1666. 35)
- Canera: 26: Ritrou. di Lor. Zanf, dal Conte Barto Canera. l. 10: 1666. 368.
- Chiapati: 25: Jote d' Fran. Catta Chiapati mangolina da' Ott. Pioraska Nicolif Conte S. di Brandizzo — l. 10: 1666. 39)
- Coconato: 1: Comp. di Lor. Bozzo, da' Almerico Coconato. l. 12: 1668. 13
- Carella: 9: Nat. ne di Tom. Pascalis 7o Margh. Saragna Coella da' Carlo Nicolo. Perrone Bianca Conte d' Jecana. l. 12: 1668. 15
- Castelli: 24: Comp. d' Ant. Castelli de S. di Conighiano, da' Cesare Cua Nucetto de S. di Cuaterlone. l. 12: 1668. 139
- Cua: 24: Comp. ut sup. ————— l. 12: 1668. 139
- Coconato: 11: Quitta d' Almerico Coconato et monte Bogarello da' Michel Ant. Farano et Jich. de' Lor. Quata et sig. in Tom. Senile et Approuat. da' Roberto Perrazone ————— l. 12: 1668. 231
- Cambiani: 25: Quitta di Ruffino Osello 7o il Conte Carl. Em. Jano da' Gio. Tomaso Cambiani de S. di Ruffia. l. 4: 1668. 9
- Chianea: 27: Jone di Barto Jghel, da' Letronilla Jandoffa Chianea. l. 2: 1667. 329
- Chiabello: 25: Quitta di Carlo Barto Rolando, da' Fran. Rossa, et filii Carruli et Cess. ne da' Giacomo Bello, et Giacomo Chiabello ————— l. 2: 1667. 509
- Cubito: 3: Red. di Gio. Rugondo micheli, da' Gio. Cubito. l. 3: 1667. 543
- Caldaro: 28: Comp. della Conf. della san. Jovita di Toroda silvestro Caldaro, et oblijo di Lorenzo Facio — l. 3: 1667. 103
- Cisterciensi: 26: Obligo di Nicolo. Simonetto, o. y. Ciampagna, dalli. L. B. della Conf. di Jersona, et Quitta Ciampagna: ut s. a. Em. Jost. Jost ————— l. 7: 1667. 43)
- Cauaglieri: 24: Comp. d' Ant. Cauaglieri, da' San. Manfredi. l. 12: 1667. 8)
- Carona: 20: Dote di Paul. Beatrice Carona Rucera Contru de' v. m. di Quimper: lib. 1: 1676. 553

- Carretta: 2. Jote d'Anna Catta Carretta Summa. P. 10: 1686. 4)
- Cauli: 3. Renont^a Ferruccio Picco da Rio Lud. Cailli, et Red
da Bartol Sallica — — P. 10: 1686. 69
- Caselle: 8. Offitio di Carl. Em. de nonendon et. Fils, et Benj. Flli
Boggietti dal Conte Eatta Caselle — P. 10: 1686. 13
- Carelli: 22. Proc^o del Conte Carlo, et altri de Carelli
in Fran Beannio — — P. 10: 1686. 123
- Cacherano: 14. Renont^a di Paolo Matto et Carl. Em. del Carretto
Marchi di Soregno, da Filip. Sab. Saluzzo S. d.
Carretto: ut sa^o Pietro p. natio Fed. Saluzzo Baron d'Valgraba,
et altra da Carlo Cacherano natio Conte della Rocca. P. 10: 1686. 16
- Collo: 23. Rend^o da Rio Collo a Giuseppe Brina — P. 10: 1686. 199
- Colombera: 30. Rend^o da Margh^{ta} Colombera et via Catta Rocha da
Brandise, con Fran Brandizzo, a Margh^{ta} della
milanese — — P. 10: 1686. 223
- Causetto: 2. Presk^o d'otto Causetto da Rio Battuelli. P. 10: 1686. 329
- Ceagli: 18. Res^o di Fran. Fils, et Esatta Flli Ceagli
da Paolo Farnery — — P. 10: 1686. 331
- Ceva: 3. Compa del Conte Fran. Fontey, dal Conte Fran
Cide^o S. Giorgio Ceva d'Fogliero et Fils. Chiaues
Chiaues: ut sup^a Fogliero — — P. 10: 1686. 381
- Casabassa: 12. Jettam d'Alfina Casabassa Nonfante. P. 10: 1686. 391
- Colombat: 16. Jogh^o di Rio Colombat da Fils, et Tuo ca
Fingali Boggiala — — P. 11: 1686. 7
- Cacherano: 20. Renont^a del Conte Carlo Cacherano natio
da Villacardet marche d'Heun — P. 11: 1686. 11
- Canauazzo: 4. Quitta di Martino Rio. da Paolo Canauazzo. P. 11: 1686. 2)
- Canonico: 27. Jat^{ne} et renont^a del Conte Otto Berta, da
Rio Stefano Canonico — — P. 11: 1686. 41
- Cisterciensi: 6. Natif^o de P. L. Cisterciensi della Madonna d'
Jestona datti P. L. di S. Sudario di so. P. 11: 1686. 55
- Crema: 4. Jon^{ne} di Pio Aned^o et Flli Crema et Rio, et Leonora
Bonina S. Crema da Bened^o Bonino — P. 11: 1686. 123
- Cement: 19. Cred^o di Rio Rossin p. natiun Rolin Claud, et
Eac^o Martin, Bartol Clement et Benedetto
Biviera da Claud, et Fgli. Careaglio. P. 11: 1686. 145

- Candellero: 26. Sottomis. di ^{no} Gido Ratta p. figli Alessio dal Cap. ^{no} Sano et Sig. ^{ta} in Michele Candellero — p. 11: 1666. 251
- Cocconato: 26. Cred. di Lor. Berra da Almenico Cocconato. p. 11: 1666. 521
- Castagna: 11. Petroud ^{to} del Conte Fran. M. Castagna dal Carlo Ad. soldano, de s. d. i. mastro. p. 11: 1666. 23
- Colomba: 9. Testam. di Anna maria Colomba Ferranea — p. 11: 1666. 403
- Corse: 23. Affitto di ^{no} Gido Corse dalli Pl. & s. Ant. di Torino — p. 11: 1666. 415
- Capris: 1. Petroud ^{to} de Baroni Carlo, et Fran. Bacilotto Rugg. Capris, da Claudio Villanis — p. 11: 1666. 445
- Chiassere: 1. ^{to} vend. di ^{no} Ant. Rauizza a Clara mar. et Ant. Sor. Chiassere et ^{no} di Bianca Bellella et Luiza, da Luigi, et ^{ta} Vera de. Giache et de ^{no} in ^{no} Minia — p. 11: 1666. 447
- Cino: 26. Pat. et venon. di Carlo Lud. Cino p. Catalano Affien Conte di magliano, da ^{no} Vitt. Sambetta — p. 12: 1666. 24
- Canonico: 30. Quitta di Lucia Catta Ferrarj Canonica da ^{no} Joff. Canonico et ^{no} di Joff. et Giuseppe Tom. Joff. Canonici. p. 12: 1666. 13
- Cocconato: 26. ^{no} Petroud. di Almenico Cocconato da Lor. Berra, et ^{no} di Lor. Boazzo et Carlo Quata et Quitta di monico Borgarello — p. 2: 1668. 233
- Cazzula: 1. Testam. di Pantescina Cazzula. p. 8: 1668. 353
- Cazzulo: 14. Joffe di margh. ^{ta} Milletta Suppa et Quitta di Gaspare Cazzulo. p. 2: 1665. 109
- Canonico: 20. Corp. de Pl. di s. Carlo d. Tor. da ^{no} Joff. Canonico. p. 2: 1665. 115
- Cagnolo: 17. Testam. di Ferol. Cagnolo — p. 2: 1665. 512
- Cassagno: 9. Aggiustamento tra Gio: Casigno d. Beaulieu et Gio. Maria Villa Vaide e Guglielmo Raymondo. — lib. 1: 1675: 1371
- Cochietto: 16. Credito di Carlo Ferraro verso Giulio Cesare Delmario e Gio. Maria Cochietto et Emanuel' Altieri — lib. 12: 1662 — 439
- Capelletta: 27. Dote di Anna maria Capelletta Casalenza. p. 6: 1671 — 411
- Casalenza: 27. Dote di ^{no} — 411
- Cenevis: 8. Vend. di ^{no} Paolo et Dartheo Valli Brunelli a Carlo Filippo Cenevis con oblijo — lib. 9: 1666: 391
- Cochiet: 16. oblijo di Giulio Ces. Palmato, Gio. Maria Cochiet et Emanuel' Altieri a Carlo Ferraro — p. 2: 1694 — 699

1666

Novembre 6

- Collo: 8. Comp.^a di Nicolino Ferraris, Co. Collo, et B. Saugo
da Matt. Gastoni Conte di Borgaro forepasso — p. II: 1666. 65
- Cordana: 2. Vend.^a da Mess.^{re} Galbiano p. Dina la reglia
Cordana a Claudio Ant. Noller — p. II: 1666. 73
- Camerina: 6. Retog.^{ne} di Jote dell' her. Conterra majnora
Camerina — p. II: 1666. 85
- Commune: 10. Proc.^a di Giuseppe Barco, in Ser.^{no} de Comune p. II: 1666. 105
- Chianequale: 14. Jose di Don Blanchietta Chianequale. p. II: 1666. 229
- Chirollo: 15. Proc.^a de LL. serviti di Torino, nel
Proc.^a Ant.^o Bened.^o Chirollo — p. II: 1666. 139
- Cauerana: 6. Comp.^a di Bern.^o Cauerana, da Gio. Trotter. p. II: 1666. 141
- Corraggio: 9. Tutella di Michele Scerpino, alli figli
di Man. Corraggio — p. II: 1666. 143
- Cou: 18. Proc.^a di Nicol. Cou, in Luigi Stefano. p. II: 1666. 152
- Cauagnetto: 16. Oblig.^o di Barted. Conte Cauagnetto, da Man.
Mania Masino — p. II: 1666. 153
- Corse: 16. Oblig.^o ut sup.^a — p. II: 1666. 153
- Cauagnetto: 17. Cass.^{ne} di d.^o Conte Cauagnetto, et Ant.^o Bern.^o Bagnolo
da Ant.^o et Cesare Mili Salsaroni — p. II: 1666. 155
- Corse: 17. Cass.^{ne} ut sup.^a — p. II: 1666. 155
- Caron: 26. Proc.^a di Gio. Ant.^o Pojca, da Felice Dionigio
Caron — p. II: 1666. 259

1686

Novembre

C

52

- Corino: 20. Conto del Card. Ant. Gino da Matteo Blanchardi - f. 11: 1686 295
- Chirolo: 23. Proc.^a de LL. serviti di Tor.^o nel Dio Fred. Chirolo. f. 11: 1686 203
- Chirolo: 23. ^{Ant. tra En. filio diac. Amiana march. di Pianezza Rizzo}
^{marino di Agli. marchese di S. Jamiano p. Rizzo}
 del Contador Chirolo, et la sua. LL. f. 11: 1686 237
- Ciecha: 26. Rapp.^{ta} tra Carlo Desto, et margh. Jesta Ciecha - f. 11: 1686 293
- Canonico: 23. Comp.^o d' Ant. Persico da Gio' stefano (anonico f. 11: 1686 35)
- Cacherani: 7. ^{Quitta di Luc. Ant. et Don. Filii Cacherani da Ber.}
 Bauda, et Fran. Bauda Infella - f. 11: 1686 307
- Olziaghi: 8. ^{Jose d' Anna Maria Farone Olziaghi}
 Castelli - f. 12: 1686 33
- Castelli: 8. Jose ut sup.^o - f. 12: 1686 33
- Cacherano: 22. ^{Comp.^o di Giuseppe Cacherano de s.ⁿⁱ di Caualerleone}
 da Gio' diac.^{mo} Arardi. - f. 12: 1686 41
- Corte: 23. ^{Obbligo di Gio' Ant.^o Rolando et Es.^o Rodetto}
 da Racco Ant.^o Corte - f. 12: 1686 42
- Cazzulo: 22. ^{Quitta di margh.^{ta} Capina Quovera, da Ant.^o}
 Cazzulo - f. 12: 1686 131
- Capina: 22. ^{Quitta ut sup.^o} - f. 12: 1686 131
- Chiolero: 8. ^{Destam.^{ta} di Barco Theghillo Chiolero} - f. 12: 1686 265
- Campra: 4. ^{Comp.^o di E.^o Muchi da diac.^{mo} Nouarese et Don. Nouarese,}
 et quitta de Conk. s.ⁿⁱ Beccaria et Nicolo' Falcombello et
 alba da Carl. Ant.^o et Catta Nouarese g.^{li} Campra, et Jose di Catta. f. 12: 1686 363
- Colomba: 20. ^{Petrou.^{ta} di Lu.^{ca} maffiola Romera et Ant.^o Be.^{no} et}
 Maria Agnese Nouaretti g.^{li} Colomba, da E.^o et Isabella
 Rizzra, g.^{li} Falbica, et Impiejo in E.^o et Angela
 Maria Buggia g.^{li} Bertasca - f. 12: 1686 373
- Cigna: 26. ^{Est.^{ta} d' Agost.^{no} Cigna da Fran. Baile} - f. 12: 1686 407
- Cane: 26. Proc.^a di Gio' Cane, in Dio Fran. Infante. f. 12: 1686 497
- Cattaloni: 3. ^{Cess.^{ta} di E.^o Joffi, da Ant.^o maria et Fran. maria}
 Cossano g.^{li} Cattaloni, con Fran. Cossano, et
 ut s.^{ta} Rapp.^{ta} di Carlo Joffi - f. 12: 1686 567
- Celleroni: 8. ^{Quitta di Gio' et Filii Celleroni, da madal.^{na}}
 margh.^{ta} Earetta Cellerona - f. 12: 1686 601
- Cellerone: 29. Proc.^a d' Ant.^o in Gio' Filii Cellerone. f. 12: 1686 607

Cattinar: 3. Obligo d' Henrico Cattinar, da Nicol. Ricardi - p. 12: 1666. 553

Cayre: 20. Quitta d' Abo Cayre, da Ro. Giac. Cayre. p. 12: 1666. 584

Capellari: 2. Conu^{ne} da l' m^{ta} de Capellari Fran. Alfons

Castello: ut s^a vedra' nel R. Alfons

Costella: 2. Conu^{ne} ut supra. p. 1: 1665. 163

Cler: 19. Quitta delli Hebrei Moysse et Giuseppe de Vallabrega da Simone le Cler - p. 1: 1663. 181

Commune: 9. Procedi da et Nap^o mana. tutti Commune in Batta' Barberoglio - p. 2: 1665. 85

Cussa: 8. Vend^{ta} da Fido Carrone ad Abo Cussa p. 4: 1663. 339

Castella: 3. Comp^a di da Castella, da Sebast^o Croero. p. 7: 1663. 293

Croero: 3. Comp^a ut supra. p. 7: 1663. 293

Cardonato: 24. Cess^o di Terol. Cardonato, da Giuseppe Minelli. p. 11: 1663. 443

Cappa: 29. Tratt^o tra la SA. dell' Anzianata d' Torino, e la Com^u Cappa. p. 9: 1671. 17

Chiarale: 10. Comp^a d' Biaggio Franco da Ott. Chiarale l. 5: 1674. 553

Cima: 25. Quitta d' Anna Cima, da Leop. Perren. Cima l. 1: 1674. 601

Castagneri: 10. Quitta d' Papare Talante, Claudio Emanuel et Ann^a Rumiana. p. 1: 1674. 601

Rumiana: 10. ut supra. et Capitane d' Carl. Andrea Palluciano, il Baron d' Helmuons. l. 11: 1666. 111

1668

decembre

C

Chiampron: 1. Cred^{to} di Carl. Em^o Rossignon march^e di Bernero da Monic^o Chiampron. p. 12: 1668. 9

Chiampron: 1. Quitta di d^{to} Chiampron da d^{to} marchese. p. 12: 1668. 11

Chiampron: 1. Cess^o del med. Chiampron dal sud^{to} marchese. p. 12: 1668. 13

Castelli: 7. Cred^{to} di Ro. Castelli, da Ez^o et Giuseppe figli Grelofa. l. 12: 1668. 101

Cattaneo: 7. Quitta di Vinc^o et Abo de Cattaneo, da Don. Vayra. l. 12: 1668. 129

Candellero: 11. Seg^o della Con^{te} Anna Leonora Monzera Faurona da Batta' Candellero. p. 12: 1666. 153

Castellamonte: 14. Tratt^o tra d^{to} Abb. Calbo Bar^o d' quart. Calab^o, et Anna m^{ta} Eva Gh. Corina et Conte Melchior. p. 12: 1668. 231

Cortina: ut s^a monic^o Eva Castellamonte. p. 12: 1668. 231

1888

dicembre G

- Castelazzo: 18. Ratif. 2^o d'otto Comotto p. Eusep. Borarello da
Paol. Anto Polco 2^o Castelazzo — p. 12: 1888. 247
- Comotto: 18. Ratif. 2^o ut supra. — — — p. 12: 1888. 247
- Cler = 23. Proc. di Simone Le Cler in Bordo, et Auguet. p. 12: 1888. 253
- Castellamonte: 4. Accensam. di E. Bonafide da Carlo et Compo. F.lli S.
Markino Castellamonte Cont. d. Castelnuovo. p. 12: 1888. 273
- Cresola: 13. Accensam. di Carl. Aned. Sblaro dalla Città di Sorò
Sig. ta in Batta Cresola, et E. Bellala — p. 12: 1888. 279
- Cisterciensi: 22. Accensam. di Censo della Città di Sorò dalli
P.lli della Conplata — — — p. 12: 1888. 281
- Caligaris: 23. Accensam. di Barco Scaccia da d. Città et Sig. ta
in Giac. Brunero, et Gio. Stefano Caligaris. p. 12: 1888. 282
- Collo = 23. Accensam. di Gio. Collo dalla Città di Sorò
et Sig. ta in Tom. Morello — — — p. 12: 1888. 285
- Cigna: 11. Censo d. Agostino Cigna dalla Città di Sorò, et
Luitta da Fran. et figli de Gaspa. p. 12: 1888. 312
- Cigna: 11. Riscatto di d. ta Città da d. Cigna — p. 12: 1888. 315
- Chiarlone: 24. Società tra Barco Canuero, Pub. Chiarlone
et Gio. Reggio — — — p. 12: 1888. 327
- Canuero: 24. Società ut supra. — — — p. 12: 1888. 327
- Ciprando: 29. Comp. di Giac. Aned. Conte da' Apolito
Ciprando — — — p. 12: 1888. 339
- Corte: 29. Comp. ut supra. — — — p. 12: 1888. 339
- Crauesana: 15. Comp. di Bern. Craufana da E. et figli Cerretti et
Luitta da Gio. Giorgio Sargano — p. 12: 1888. 343
- Cerretti: 15. Comp. ut supra. — — — p. 12: 1888. 343
- Canera: 13. Accensam. del Conte Barco Canera da Gio. Vagnone
de s. della val di s. Markino — — — p. 12: 1888. 349
- Colombini: 8. Accensam. di Anna march. Chiarl. Gianninetta da' Fabiol
et Gio. F.lli Colombini — — — p. 12: 1888. 353
- Chiaues: 8. Cess. ut supra. — — — p. 12: 1888. 353
- Casalegno: 17. Cess. del Conte Anto, et Giorgio de Turinetti
da' Anto Casalegno — — — p. 12: 1888. 357
- Cisterciensi: 11. Obligo de P.lli della Conplata di Chien
dal Conte Carlo Rovero — — — p. 12: 1888. 385
- Candia: 9. Red. di Eusep. maffera, da Mich. et Gio. F.lli
Bellezza o. y. Jognoni, et affitto, con quitta da'
Paol. Candia — — — p. 12: 1888. 477

- Colli: 5. ^{to} Vend. da' Catt' Borgioys, et Michele de Ajma o'
 di Melchia ad Sabella Colli — — — p. 12. 1688. 41
- Cane: 15. Proc. del C^{te} R^{is}. Barony, et Gio' Cane, in Pietro
 Bonzanino, et Pro' Fran' Musante — — — p. 12. 1688. 485
- Corsella: 18. Acq^{to} di Cassiano Corsella p' i figli di B^o Lesna
 da' Fran' Lesna — — — p. 12. 1688. 559
- Cacherano: 11. ^{ne} Fran^{co} da' Fran' de mont' Villacardet march^o. d'Heun
 et Conte Carlo Cacherano orasco — — — p. 1. 1688. 7
- Candellero: 3. Obligo di Damiano Capellino, et Mich^{le} Candellero,
 da' Fran' Sallio, et Anna maria, et Gi^a mar^{ia}.
- Chiandelle: ut s^o sorelle Chiandelle — — — p. 1. 1688. 9
- Capellino: 3. Obligo ut s^{up}o. — — — p. 1. 1688. 9
- Cerrutta: 20. Testam^{to} di Lara Cerrutta, Vegui, Pasqueria p. 1. 1688. 79
- Castellamonte: 8. Quitta' di Carlo R^{is} p^o Corsina, dal Conte Melchior
 Venonizio Gria Castellamonte — — — p. 1. 1688. 123
- Corsina: 8. Quitta' ut s^{up}o. — — — p. 1. 1688. 123
- Cuglieratti: 14. Quitta' di Michele es figli Mantani, da' R^{is} es
 Anna Ruggi Cuglierati — — — p. 1. 1688. 243
- Cigliano: 22. Quitta' della Cont^a di Cigliano dal Pre' Mario Jaciotto
 della Congregat^o redi. Filippo Keni — — — p. 1. 1688. 363
- Cossato: 6. Obligo del Conte R^{is} Surinetti, dalla Cont^a di Cossato. p. 1. 1688. 365
- Col. S. Pio: 20. Quitta' della Cont^a del Col S. Giovanni dalla Cont^a Virginia
 Cyphetta Rippa p' l' R^{is} R^{is} Rippa — — — p. 1. 1688. 425
- Cacherano: 6. Affeto di Fran' Masino, et Batt^a Collatino da' Fed^o et Luc^o de
 Anna march^o d'Enrique et Conte Fran' et Fran' monico de
- Cumiana: ut s^o Cumiana, et Conte Carlo Cacherano orasco p. 1. 1688. 459
- Capris: 9. ^{to} Aditam^{to} di Jote di Fran' madal Saluzza niolans spinola Capris
 Conte di Ciglia da' Casa Rapparda Jomas Saluzza niolans
 spinola Cam^o d' Arle — — — p. 1. 1688. 493
- Coetto: 18. ^{ne} Cess. di Gio' Boggietto da' Rapp^o Fran' Coetto — — — p. 1. 1688. 593
- Colombetta: 8. Testam^{to} di Luchina Colombetta — — — p. 2. 1688. 321
- Ceva: 15. ^{ne} Fran^{co} da' il marchese Giuseppe et C^{te} Fran' R^{is} d'Alti
 S. Giorgio Ceva, et Guido S. Giorgio Conte di Fogliero p. 2. 1688. 429
- Czaletta: 1. ^{ne} Cess. del C^{te} Don^o Ferraris, da' maria Czaletta Jera p. 2. 1688. 443
- Canera: 30. ^{to} Record. di Eren^o Rippone, dal Conte Barteo Canera. p. 3. 1688. 33

1666.

Decembre.

C

54

Carazzo: 22: Conpra di Don Carazzo, da' Sebast. Bubatto p. 3: 1667. 97

Cacherano: 14: Petrou et natif. di Carlo Cacherano orafco Conte
Nella Rocca da' Nicolò Falletto et Corp. delli Conti

Capris: ut s. Spinola Carni di Carlo et d. d. Grand madat.
Saluzzo midan Spinola Capris Cont. di Ceglie. p. 3: 1667. 609

Calusio 22. Conpra di d. Alen. Lora Calusio da Stefano Neus con inuestitura
l. 9. 1671 - 992

Codalunga 22. Conpra de Eugub. Carabell. et Carta Nota Codalunga dalla nombe
d. 10. Carabell. d. Conpra l. 9. 1689 - 557

Chiaberto: 9: Conpra dell'episc. Carlo An. Blaudardi, Da Matteo Chiaberto p. 156. 145.

Cortina 20. S. Gria
Castellam.

The first part of the paper
 was written in the year
 1800 and the second part
 in the year 1801. The
 first part is written in
 the year 1800 and the
 second part in the year
 1801. The first part is
 written in the year 1800
 and the second part in
 the year 1801. The first
 part is written in the
 year 1800 and the second
 part in the year 1801.

The first part of the paper
 was written in the year
 1800 and the second part
 in the year 1801. The
 first part is written in
 the year 1800 and the
 second part in the year
 1801. The first part is
 written in the year 1800
 and the second part in
 the year 1801. The first
 part is written in the
 year 1800 and the second
 part in the year 1801.

- Duprè: 23: Proc. Agnese Duprè et Biaggio Parot
in Gatta Durato p. 2: 1666. 17
- Durando: 30: Pat. in paga à Gatta Falcomello da Fran. Durando. p. 2: 1666. 35.
- Donaudi: 8: Vend. del Can. Gio. Donello a Spirito Donaudi. p. 2: 1666. 351
- Dughera: 12: Vend. di Carlo Boghi da Giac. Dughera et Don.
Therlaco, et Quitta al Pres. Gio. Fonteny. p. 2: 1666. 513
- Duchi: 30: Mand. di G. P. Resisti di Chien et G.
Con. Alib. et xphow F.lli. Duchi. p. 5: 1666. 279
- Durandi: 20: Comp. di Daniel Juppino da Gatta et
Gaspere F.lli. Durand. p. 6: 1666. 209
- Dalmatto: 2: Pat. d. Francesco Dalmatto, da Fran. Dalmatto Al. an. Ballo. p. 1. Durando
1666. 214
- Defranci: 24: Quitta d. Giorgio Cervino a Mauro
Defranci portato nel 1666. p. 2: 1666. 25.

1686.

Genaro

D.

1686
1687
1688
1689
1690
1691
1692
1693
1694
1695
1696
1697
1698
1699
1700

1686.

Febbraro

D.

- DUC = 7:** Obligo a' Sa' Tolosan, da' monit. Nuc, p. 2: 1686. 259
- Duffor: 16:** Vend. di Citta Brusenta, a' Gio' Duffor. p. 2: 1686. 175.
- Domenicani: 17:** Quitta a' Madal. nestratis puglienga et Zatta Arnaldo dalli LL. di S. Tom' di Torino. p. 2: 1686. 209
- Donaudi: 27:** Retirod. di Nutio fed. Saluzzo d' Valgrana, al Renarche Carlo maro del Carretto d' Dogno, et Obligo a' Spirito Donaudi. p. 2: 1686. 418
- Dutri: 18:** Retrat. di Ciso alla Citta di Tor. da' Fran' Gastone Dutri. p. 2: 1686. 442
- Damour: 9:** Proca di Bened. Tamour, in Simon Lester et Kenni Bure. p. 3: 1686. 1
- Duchene: 20:** Retirod. del C. Dog. Pagnone, a' Carlo Duchene. p. 3: 1686. 29
- Domenicani: 5:** Cessione de LL. di S. Tom' di Torino, a' Zatta Nouarina. p. 3: 1686. 253
- Doria: 10:** Retirod. del Barone Carlo Bianco, al Cavagl. Giulio Cese Jora et S. Zerol mofonia manke del maro, et vend. a' Citta Benza Jora maro del maro. p. 3: 1686. 479
- Dona: 26:** Quitta d' Helena Kenni Gouana Cons. d' Inuent. Jo' li Curi d' Inuent. Fran' Em' et flli Gouana da' Gaet. Sab. Jona S. Gaudi et Fred. da' Sa. Cancellero. p. 4: 1686. 89
- Doglia: 13:** Fran. in marano Campanino p' il Manke Guido Pido brandino S. Zeggio Ber. no Armano de S. di S. Albano Madal no puglienga Joghia et Zatta Arnaldo. p. 4: 1686. 35)
- Dakerio: 26:** Fran. tra' Anna Botta Romagnana, et Ottavio Zakerio. p. 7: 1686. 579

- DIONISIO: 27. Compromesso di Tom. Bocha nel Prov. Dionisio. p. 2: 1665. 503
- DARIUA: 22. Comp. di Gaspare Janna da Filip. Vinazza. p. 3: 1665. 59
- DONZELLI: 4. Cura di Stefano Donzelli, in Em. Siliberto
Panealbo ————— p. 6: 1665. 179
- DUBRIS - 25. Vend. di Paul Bernedo menjudo a Janio Dubris - lib. 2: 1663 - 518

1666.

Marzo



- DORIA: 4. Quitta a Dent. ^{mo} Doria marche del marro
dal Cauagl. Tomaso Cambiani come Receua
della sac. Relig. di Malta — p. 3: 1666. 123
- DUBOE: 5. Comp. di Tom. Rappone da Fran. et Abella
Bechil Ragl. Duboe — — — p. 3: 1666. 195
- DRAGHETTA: 2. Fote di maria Madal. Verolda Draghetta. p. 4: 1666. 13
- DANIA: 2. Testam. di Barbara Janna, Ranella. p. 4: 1666. 42.
- DIONISIO: 30. Censo di Michel Bugelo Solbro da Giouenal
Dionisio et renont. da Catt. mettico
Castellina, figli. Heratodi — p. 4: 1666. 283
- DONAUDI: 6. Cred. et ratif. di Paolo Fontey de S. L. Rabano da Sporis
Donaudi di d. ss. p. la Cona Broglia — p. 4: 1666. 363

1666.

Marzo

Φ

Durochie: 2: Quitta' di Gio' Rochy da Bened.
Durochie, et Contea' di Fauole. P. 4: 1666. 489

Dessala: 2: Quitta' di Battà Dellala p. Valeriano Napione
da Bartea Dalla Rosetta et Jose di d. Bartea
et Impiego in Secondo Caratto — P. 6: 1666. 109

Damas: 18: Gio' d. Alf. Spinola March. di Tarasio in Casa d'Alf.
Milan Damal allora Spinola Bar. di Cade. P. 6: 1666. 275

Desmastro: 3: Fran. tra. Som. et Fran. Coirana Aug. Delmastro marchese
Coirana Cerua Bar. et Michel Ant. de Cerua — P. 6: 1666. 374

Donadio: 2: Fred. di Som. Fenochio et Sebaste. no. Donadio
da Dioniggio Felice Carron Conte di Verone. P. 7: 1666. 106

Duboy: 4: Jose di Maria Duboy, Boluille, et Ged. di
Som. Lockettino — — — — — P. 5: 1666. 341

Duborgh: 20: Remuendita del March. Vittorio Maurizio Lalleuicino
da Piero Duborgh la libera — — — — — Lib. 12: 1675: 701

[Faint, mirrored bleed-through text from the reverse side of the page, including words like 'Doro', 'Duro', 'Damas', 'Desmastro', 'Donadio', 'Duboy', 'Duborgh']

1688.

Aprile

D.

1688.

Maggio.

d.

- Damiano: 7. Fred. di Ando Rusino, dalla Contà di s. Janiano. P. S: 1688. 59,
- DINI: 13. Proc. dell' Abb. Vinc. Nini, in Perol. ^{mo} quaglia
et Gio. Fran. Tiro — — — P. S: 1688. 127
- David: 13. Jose di Maria Moschetta David — P. S: 1688. 133
- Donaudi: 10. Compra di Gio. Collo, da Spirito Jonaudi
Conte di Castelleone — — — P. S: 1688. 225
- Dorlier: 26. Jote d' Angela Maria Quaglia Dupin, Dolier
Conte di s. Innocen — — — P. S: 1688. 265
- Dupin: 26. Jose ut supra. — — — P. S: 1688. 265
- Dalmazzo: 12. Proc. d' August. Lud. Trabucco Conte di
Castagnetto, in Fran. Dalmazzo. P. S: 1688. 281
- Doglis: 8. Quitta di Eusep. Dogli, da Carl. Ant. Castori. P. S: 1688. 301
- Delfeo: 13. Quitta di Giul. G. Parubio, da Barteo Rondolotto, Gatta. Jafca
et Abondio Delfeo p i figli di Jom. Delfeo — P. S: 1688. 335.
- Delfeo: 12. Obligo d' Abondio Delfeo, p Biagg. Perolamo
Delfeo, da Fran. Ant. Masino — P. S: 1688. 13
- Dariua: 15. Ratf. di Carlo Dariua, da Anna Maria Vella. P. S: 1688. 508
- Destuini: 27. Quitta di Matteo Rondana, da Carlo Fran. et lort.
Atti. Destuini, et Gio. della Grossa — P. S: 1688. 497

1666

Maggio

D

58

Dellasa: 22. Quitta di Battà Dellala da Vitt. Margh. p Carlo Giac.
 Monis de Solani marchesi della Chiusa. P. 9. 1666. 355

Dariua: 8. Cony. d. Japp. Janua da Antò Rechi — P. 3. 1665. 62

1666

Giugno

D

Duchene: 7. Quitta di Carlo Duchene, dal Vefo Clemente et Att.
 Alon. Potti Conti di Nombasilio — P. 6. 1666. 151

Damas: 30. Proca di Cara Epparda Janaf Salizza Milanef
 Spinola Bar. di Carle, in Xpthon Zocca. P. 6. 1666. 273

Dauide: 29. Cony. d. Antò Dauide, da Auregho Arnaldo — P. 8. 1666. 327

Dionisio: 20. Quitta di Battà Nonisio, da Carlo Castolo
 Rolando de ss^{ra} del villar di Gasse. P. 6. 1666. 483

Damiano: 17. Quitta di Fran. Jamiano Conte di Verdano, da
 Gio. Giac. no Gussio — — — P. 6. 1666. 827

Dolce: 29. Fran. da Gio. Joenio d. scars. Antò et Lucia
 Dolce Eugli. Castagnen Roma es Battà Poliska
 E Ber. no es Battà Mli Buggia — P. 7. 1666. 88

1666.

Luigno

d.

Dumas: 2. Vend. da Ed et mania Eug. Bunini
a Caudo. Damas — — — — — p. 7. 1668. 28)

Discalza: 7. Note di Cecilia Reynalda Buffera Capella
o di Discalza — — — — — p. 7. 1668. 523

Desisto: 4. Note di Margh. Capella Desisto — — — — — p. 7. 1668. 643

Depiense: 9. Vend. da Barteo Toscano ad Sabella Saluaj
Depiense et renont. da Margh. Mantella
Toscano con lo Mantello, et Do. Giovan. — p. 9. 1668. 193

David: 2. Note di Paol. Anita Fortunato David Consta dal
Monte di Pietà — — — — — p. 4. 1668. 203

Deuico: 8. Obligo di Rai. me. Anso Deuico, da Batta Pogliano p. 7. 1668. 81

Data) m. Quitta di Carlo Marg. Ozella Clero Brajda
Data) e S. Batta Data al Marchese Fini. Anso de Nigro
Data) altro di Madalena Vulcano e S. Batta Anato. l. 5. 1317. 1349

- Darmelli: 10:** Quitta di Bonifacio Solari Conte di Moretto da Giuseppe Darmelli p. 7: 1666 289
- Dentis: 15:** Quitta di Carl' Aned' Dentis da Mich' et Luigi Paruopassu et Cess' di Marco Fiando p. 7: 1666 543
- Dentis: 2:** Quitta di Dentis a Marco Fiando et Quitta da Lupo et figli Vernoni M. nadal. Capella Vernoni et Isabella Marzone p. 7: 1666 595
- Discaza: 24:** Quitta di Ad. Por' Soggiino 10 il Cavall' Paolo Lupo da Cecilia Bussera Capella, o 14 Discaza Reynaldo et i figli Capella p. 8: 1666 213
- Delfina: 31:** Comp' di Honorato Dighiera, da Tommasina Bionde Delfina p. 8: 1666 135
- Domenicani: 29:** Proc' del Pro' Jac' Anglio et li. G. d. S. Don. di Torino nel Pro' Past' Gio' Anglio della Compagnia del Gesu' p. 8: 1666 123
- Discazo: 12:** Pro' di Agostino Cigna da Don' Secondo Discazo et Quitta da Gio' Pro' Brocco p. 8: 1666 153
- Dolce: 19:** Quitta di Bened' Jolee, dalla Cont' Anna Laccia Cattanna p. 8: 1666 425
- Druetti: 20:** Quitta di Aned' Samberti, a Barted' et Bernd' Ant' de Druetta con quitta reciproca. p. 11: 1666 355
- Dariua: 29:** Comp' di Lupo Dariua, da Gio' Bertone p. 3: 1666 63
Quitte delli Cont' Gio' et Gio' Sphor' Atti' Michi
- Duchi: 20:** Dalli G. Sphor' d' Chien p. 3: 1666 295
- Druetto - 10:** Comprade Bri' Resuini di Torino da Gio' Stefano Eranello, et remuendita da Dario' Bri' et Fig' Druetti p. 5: 1666 189
- Dakerij 14** Quitta di Ott' Dakerij p. 1: 1666 601
- Demagistris: 6:** Don' di Cesare Tomasi Demagistris, da Pbro' Migliara p. 7: 1666 557

1666.

Luglio

D

1666.

Agosto

d

- Dellala:** 1) Quitta di Alijo Sab. Saluzzo (Edi S. Pietro) et il Barone Saluzzo d. Valgrana, illustre Jon. Malines (Edi Bruno) et Conte Giacomo Giorgio, da' no. Dellala — p. 8. 1666. 21
- Duboe:** 9) Quitta di Baldesar Villa Correse, da Leonora Calica, No. 17 Caligaris Duboe — p. 8. 1666. 289
- DORERO:** 2) Proc.^{to} di Margh. Morella Sobera, in Nicolo. Joreno l. 8. 1666. 291
- Domenicano:** 19) Proc.^{to} del Lro Jac.^{to} Truchi dell'Ordine d. S. Tom. nel Cresto. Batta Truchi. p. 8. 1666. 401
- Domenicani:** 19) Reput.^{to} di San. et 18 Flli. Duceij de Sr. d. Albano. Dalli L. L. d. S. Tom. d. Tomino, et Quitta di Baldesar Lanzoia — p. 8. 1666. 439
- Delachi:** 20) Comp.^a di Claudio, et Marco Flli. Delachi, da Nicolo. Maniano — p. 9. 1666. 377
- Deuars:** 25) Trans.^{ne} con Duij.^{ne} fra Spirito Deuars, et Spirito Agnello — p. 9. 1666. 382
- Dupigné:** 23) Trans.^{ne} fra Maria Madal.^{na} Craggio et Lucia Dupigné. Sorelle Sterpine, Jon.^{to} et Agto Sterpine, et onichele Sterpino — p. 11. 1665. 413

1666

Agosto

d.

1666

Settembre

d

- Donzelli:** 2: Obligo di Luca minore da' Henrico, et
Steffano figli Donzelli — p. 9: 1666. 27
- Diacre:** 20: Proc. di Claudina Diacre' et Jan' Fea, in
Ruglino Diacre' — p. 9: 1666. 28)
- Delfina:** 2: Recog^{ne} di Jose e Isabella Rebaudenga
Nephna Magnina — p. 9: 1666. 349
- Dentis:** 10: Quitta di Carl' Améd. Jentz, da Lud.^{co} Garben
et Cess^{na} da Marco Triando — p. 9: 1666. 443
- Durando:** 2: Comp. di Moristo Durando, da Giuseppe Borjo. p. 9: 1666. 445
- Dupra:** 23: Comp. d' Em. Oraglia da Abel Dupra! p. 9: 1666. 481

- Durando:** 2: *Comp. di Moritio Durando da Ruffey. Borgo. f. 10: 1666. 4*
Dardano: 2: *Rebattaf. di Cons. della Città di Toro, dal Cav. Carlo Maria
Abigione Bernabita p. Cav. Giorgio Dardano Botto - f. 10: 1666. 213*
Dagna: 23: *Jeckiasat. d' Anna Catta Jagna Finckem -
Canonica da' Auto Canonico - f. 10: 1666. 331*
Druent: 10: *Tranf. da' la Contà d' Muent et Rich. Sack. f. 10: 1666. 339*
Dakeri: 2: *Tranf. da' otto. Dakeri et Frau Arb. et Anastasia
Dakeria Aug. Regna - f. 11: 1666. 317*
Daus: 6: *Comp. di B. Falletto, da' Anna. n. Jaus Jaska. f. 12: 1666. 262*
Donzelli: 23: *Jose d. Vitt. Fornan Donzelli - f. 7: 1666. 209*
Dogli: . . . 24: *Quitta d' Andrea Dogli da Anna Mary Lerciuella. lib. 1: 1676: 597 -*
Duclos: 22 *Vend. di Stefano Bertoldo, a' Frau Duclos - - - L. 9: 1708-155-*

- Donaudi: 15: Proc^a di Spirito Donaudi Conte di Castelleone nel Conte Carlo Maffei — P. 10: 1666. 185
- Diati: 16: Tutella d' ^{ma} magh^{ta} et Gabbella So^{ta} Auonde, in mania Diati Auondi — P. 10: 1666. 89
- Diato: 14: Cred^{ta} di mania Diato Auonda, da Carlo Millano Diato — P. 10: 1666. 95
- Damiano: 29: Petroud. di Fran^{co} Damiano Conte d' Castellinatoo Nda Carlo Eugl^{no} Borgarello — P. 10: 1666. 201
- Dionisio: 26: Ceruo di Michel' Angelo Pollio da Biaggio Maria Dionisio et Eouenal Dionisio — P. 11: 1666. 69
- Dentis: 11: Petroud. d' Carl' Aned. Dentis, da Nicol. Day'si et Naysi, et Cess^{no} di Marco Rando — P. 11: 1666. 377
- Day'si: 11: Petroud^{ta} ut sup^a — P. 11: 1666. 377
- Diggio: 27: Quita et renons^a d' Agost^{no} et Sr^o de Diggio, da Fran^{co} Farinello — P. 11: 1666. 411
- Derle: 1: Pet^{ta} da Fr^o Anto Rauzza, Clara Fran^{ca} et Maria So^{ta} Auonde et Fran^{co} nel Gianca Belleho et Quita de' Cuggi et Clara de' G^o Rache, et deposs^{ta} in Fr^o Minia — P. 11: 1666. 447
- Dugar: 6: Fran^{co} tra Lucretia Darmonda Dugar Gardina et Fran^{co} Ber^{no} Rachen — P. 11: 1666. 483
- Dupra: 19: Fran^{co} tra Anonofio et Fran^{ca} Catta Bellana Eug^o Rossi, et Boel' Dupra — P. 11: 1666. 218
- Dalmato: 16: Cred^{ta} di Carlo Piramo verso Giulio Cesare Dalmato et Sr^o G^o Gheron et Emanuel' Altora — Lib. 12: 1662 - 239
- Dalmazzo: 16: Oblig^{ta} di Giulio Sr^o Dalmato, Sr^o G^o Cochiar et Emanuel' Altora a Carlo Piramo — Lib. 12: 1664 - 209
- Denacona: 16: Procuradi Giust' Auregho Denacona, in Carta et Claudio Denacona — Lib. 11: 1666 - 418
- Denacona: 16: Societa tra Giust^o Auregho Carta, et Claudio Denacona et Giacomo Rivoy — P. 11: 1666: 192

[Faint, illegible text visible through the paper, likely bleed-through from the reverse side.]

1688

Novembre

d

- Donzelli:** 5. Quitta di Fran. Benico, et Steffo. Bili Donzelli da Luca minore — p. ii: 1688. 19
- Discalzo:** ii. Quitta di Don. Pierretta no, da' nob. Scalzozz Barted morisio no — p. ii: 1688. 163
- Durando:** 19. Quitta di Batt. Fulcombello, da' Fran Durando — p. ii: 1688. 169
- Dusene:** 19. Quitta di Sand Maria Jusepe Saltalda et Anna Maria Saltalda da' Giuseppe Eugl^{mo} Noli, et Obligo di Milano Gianlario — p. ii: 1688. 213
- Donzello:** 16. Vend^{ta} da' Steffo Donzello, a Fran^{mo} mafino — p. ii: 1688. 309
- Dauerio:** 26. Conu^{tra} no' Eiac^{mo} Dauerio et Catt^o Jaua — p. ii: 1688. 311
- Duranda:** 10. Jote di Catt^o Boschij Duranda — p. ii: 1688. 370
- DORIA:** 10. Comp^{di} Lud^{co} Solaro March^o di Fogliani dal Caus^l. Sui^o C^o Dona et Obligo delle Monache di S^{ta} Maria delle Franche di Villafanca et Quitta et renons^o della Suor Rita Jeddata Doria, et d^{te} Monache — p. ii: 1688. 433
- DORIA:** 10. Proc^o di d^{te} Monacha Suor Rita Jeddata nel d. Caus^l. Doria — p. ii: 1688. 441
- Dadone:** 17. Jote di Maria margh^{ta} Dadone, Jusep^o Jusep^o — p. 12: 1688. 621
- DUCIO:** 6. Comp^a di Marta Qua Lergama da Tu^o et Catt^o Lergama Eugl^o Ducio — p. i: 1688. 257
- Ducia:** 20. Jote di Marta Maria Ducia Oliviera, — p. i: 1687. 259

1688.

Novembre

d. 62

1688.

Decembre

d

- Dameretto: 7. Proc^o di Luca Dameretto, in ott^o Fran^{co} Minolio ————— p. 12: 1688. 49
- Daideri: 9. Quitta² di Fran^{co} Jaiden, dal Conte Batta Radicati Casserano ————— p. 12: 1688. 73
- Domenicano: 16. Proc^o di Carlo Eulpe Dizzone Bianora Conte d. Igiano nel Gr^o Sac^o Reali Domenicano ————— p. 12: 1688. 163
- Dosco: 18. Part² d' ott^o Conotto p. Giuseppe Bonavalle da Cas^o Audo Dosco d^o Castellarzo ————— p. 12: 1688. 247
- Dessala: 23. Accusam^o di Carl Am^o Suardo dalla Città di Toro Ag^o in Es^o Cereola, et Es^o Dellala — p. 12: 1688. 279
- Donzelli: 6. Quis² ne fra² Fran^{co} Henrico, et Stefano, figli Donzelli ————— p. 12: 1688. 293
- Dentis: 9. Quitta² del Conte Alib^o Giorgio, da Lucretia mana, et Ag^o Dentis ————— p. 12: 1688. 409

Dauerio: 11: *Cess. no. Roggero da' Carlo Alfano,
et Quitta da' Gio' Giacomo Dauerio - p. 1: 1667. 483*

Damas: 9: *Proditam d. Jole di San' madal. Saluzzo Milan' Spinoza
Capri' Cont. di Cigle da' Cara Saffiana Jannaf Saluzzo
Milan' Spinoza Garona d' Arde - p. 1: 1667. 493*

Darmelli: 15: *Quitta di Raffredo Jacci da' Anna maria, et
Jole Cremoli et Cess. no. d. San' Darmelli
p. Anna maria Rauichia Savina - p. 1: 1667. 559*

Damas: 21: *Jovad. et raff. no. di Carlo Cacherano Quilo (Bella) Scola da' Nicolò
Tallato et Cess. hali. Cont. Cara Saffiana Jannaf et Jac. no.
Saluzzo Milan' Spinoza Gar. no. di Arde, et Jole d. San'
madal. no. Saluzzo Milan' Spinoza Capri' Cont. di Cigle p. 3: 1667. 509*

Donadio: 15: *Credito di Sebastiano Donadio da' Gio' Sebastiano Lenio o sia Rasino lib. 11: 1674
1203*

Finale: 2: Proc.^a di Lor.^o Castello, in Sebast.^{no} Dinale — p. 1: 1686. 1)

Francescani: 5: Ratis.^{no} a Lorenzo, frate Nazero da S. E. minori
Conventuali di S. Fran.^{co} di Torino — p. 1: 1686. 113

Ferrero: 19: Dich.^{no} di Filippo Salicetti, a Tomaso Ferrero. — p. 1: 1686. 143

Feragatta: 6: Quitta del Pre.^{no} Fran.^{co} n.^o Feragatta, Proc.^{no} et fil.^{lo}
di S. Agostino di Caragnola, a Frate Barberis. — p. 1: 1686. 147

Furna: 18: Ratis.^{no} di Maria Passala Furna, al sen.^{no} Adino
Furno. — p. 1: 1686. 163

Fiorita: 12: Don.^{no} d'Anna Fiorita, alle figle di Gio.^{no} Aggione. — p. 1: 1686. 167

Ferrero: 23: Proc.^a di Tomaso Ferrero, in siluesco alluero — p. 1: 1686. 207

Ferrero: 23: Sublocat.^{no} di Tomaso Ferrero, a Gio.^{no} Pietro
Falletto — p. 1: 1686. 209

Falletto: 23: Sublocat.^{no} ut sup.^a — p. 1: 1686. 209

Fausone: 16: Comp.^o d'Alberto Fausone, da Gio.^{no} da Conio — p. 1: 1686. 235

Filippi: 21: Cess.^{no} di roni di Batt.^o et Nicol.^o Pre.^{no} et figle
Filippi, a Don.^{no} Eudi — p. 1: 1686. 249

Falconis: 27: Tutella de figle di Filippo Sansino, in Anna
Margh.^{ta} Passeroni Falconis Sansina — p. 1: 1686. 285

Francescani: 21: Quitta a Maria Boschij, da S. E. di S. Fran.^{co} di Torino
et Lorenzo Nazero — p. 1: 1686. 347

Frichignono: 18: Cess.^{no} di madal.^{na} pughenga mestratis, ad Antonio
Bonifacio Frichignono — p. 2: 1686. 15

Franchi: 24: Quitta di J. Greg.^o Ferrino, a Marco Franchi. — p. 2: 1686. 25

Fey's = 28: Ratis.^{no} del Conte Silvio, et C.^o S.^o Alti Gio.^{no} Fey's
al Conte Giacomo Gio.^{no} — p. 2: 1686. 31

Falcombello: 30: Rat.^{no} in paga a Batt.^o Falcombello, da San Durando. — p. 2: 1686. 35

Falletto: 14: Comp.^o di Bonif.^o Falletto, da Carl.^o Frate Brignone. — p. 2: 1686. 124

Facena: 11: Pen.^{ta} di Giuliano Fea, a Giacomo n.^o Arpino,
et Quitta da Giacomo n.^o Saldera, frate et Margh.^{ta}
Figle Facena — p. 2: 1686. 155

Ferrarij: 29: Comp.^o di Nicolino Ferrarij, da Giuseppe n.^o Talleani. — p. 2: 1686. 169

Fortunati: 14: Rend.^{ta} di J. Carlo Forstaxati, a Bern.^{do} Mosso, et
Quitta da Vittoria Cassoli — p. 2: 1686. 323

Fisa: 29: Trans.^{ta} fra la Cont.^a di S. Germano, Heredi
Fisa, et Carlo Callien — p. 2: 1686. 497

Ferraris: 13: Rat.^{no} in paga del Conte Tom.^o Ferrarij, al Conte
Vittorio Amed.^o Baroni, et vendita a
Ferraero — p. 3: 1686. 471

1666?

Gennaio

7

- Febbo: 4. ^{me} Rati^{no} di Auto. Debo Balbo Bar. di Quars, dal^{no}
Carlo Jana et quitta di Ber.^{no} Portio p. 4: 1666. 409
- Ferrero: 21. ^{no} Fran. da Carlo Ferol. ^{no} Stefano march. d. Doglian.
dal frate Ferrero, et Giuseppe Viano p. 4: 1666. 43)
- Falcombella: 30. Jose d' Anna Cecilia Falcombella Antonielli p. 4: 1666. 452
- Filippone: 3. ^{no} Comp. di Bern. de' Filippone, da' Honorato, et
Rella de Borra ————— p. 1: 1667. 73
- Fraasi: 28. ^{no} Comp. di Marco Ciliago da Lorenzina Nasi, et Don.
di Som. Forte ————— p. 3: 1667. 45)
- Forte: 25. ^{no} Comp. ut sup. ————— p. 3: 1667. 45)
- Fornaseri: 23. ^{no} Fran. de' Pitt. et mad. Margh. Meaglia g. Baratta Cont. di S.
Agnes et Gio. et Maria Sasseti g. Fornaseri — p. 5: 1667. 183
- Fornelli — S. Remissione di Gentamo e Nello Fornelli dall' El. Carmel. in d. Torino lib. 6: 1674: 871-
- Frasino — si eccita del mar. Vito. Fr. Milliano de' Porro alla Carta d.
Gato p. 1: 1666

1666?

Febbraro

7

- Faccio: 6. ^{no} Ferd. di Spirito, et Dia. Pinotta Fugl. Botta
a' Pietro Faccio ————— p. 2: 1666. 75
- Falletta: 19. ^{no} Obligo a' Bern. et Hilana m. Falletta Fugl.
Bellini, da' Carlo Cagliari ————— p. 2: 1666. 9)
- Fiorito: 8. ^{no} Destam. di Ber. Fiorito ————— p. 2: 1666. 113
- Falletto: 15. ^{no} Comp. di Don. Autaso, da' Bonifacio Falletto p. 2: 1666. 172
- Ferrera: 22. ^{no} Obligo di Jac. Tesio a' D. Emiglio Magliano, et D.
Carlo Fran. Ambrosio, con Presta^{no} di sig. ta
in Catta Tirria Ferrera ————— p. 2: 1666. 195
- Fontana: 15. ^{no} Donne di Carl. Em. Santa Croce a' Rishina Santa
Croce Fontana ————— p. 2: 1666. 21)
- Fornery: 25. ^{no} quitta dell' frate Gio. Fornery, al. Don.
Fran. Sacco ————— p. 2: 1666. 22)

- Fontana: Proc.^a di Gian Val. Torre March. J. Voghera
in Gian Fontana — P. 2: 1666. 331
- Ferrera: 22: Pote di Don Ferrera Erma — P. 2: 1666. 349
- Faurone: 23: Vend.^{ta} del Conte Giorgio Faurone al Conte
And. Turinetti — P. 2: 1666. 363
- Fantino: 25: Quitta di Matt. Monetto a Gian Fantino et alba
di Andrea et Teresa Monetta P. Ric. con Rego
a Pote di d.^a Teresa et obbligo a nasc. And. Marchetto. P. 2: 1666. 373
- Fornaris: 26: Retrat. di Cons. alla Città di Tor. da ^{Dompeo} Gian Fornaris. P. 2: 1666. 439
- Facciotto: 25: Cess. di Donario Facciotto, all' Inf.^{re} Gio. Brignone. P. 2: 1666. 481
- Felbo: 27: Sottens.^{re} di Gio. Felbo Ferrico, al Barone
Giulio Felbo Balbo — P. 2: 1666. 507
- Figliera: 26: Jus.^{re} in paga di Gio. Batta Nobil, a Gio.
And. Figliera — P. 3: 1666. 39
- Fapoc: 22: Cred.^a di Gian Pachet verso Batta Fapoc. P. 3: 1666. 54
- Fiore: 20: Comp.^a di Giacomo et alio. Pre. et siglo
Fiore da T. Giuseppe Lasbianca. — P. 3: 1666. 241
- Francesia: 20: Pote d' Angela Marg.^a Quisra Francesia. P. 3: 1666. 263
- Ferrera: 22: Pote d' Anna Saviana Bruna Ferrera. P. 3: 1666. 351
- Franconi: 25: Vend.^{ta} da Batta et filii Richiardi, a
Giac. et filii Franconi — P. 4: 1666. 307
- Filippa: 8: Comp.^a di Vitt. And. Magliaro March. di Tomon di Giuseppe.
Nesme March. di Nesmes con quitta, et Cess. da Carl. And. et
Clara no. nesme Gugl. Filippa Cont. d. margnana. P. 4: 1666. 389
- Fontanella: 23: Cred.^a di Cesa et Angela Marg.^a Fontanella Gugl. Blani
Ces. Villanoughblara da Vitt. Cavatta Conte d. S. Agnes. P. 5: 1666. 21
- Forna: 26: Pote di Lud. Parabella Forna — P. 6: 1666. 229
- Feljs: 22: Pote ^{re} da Paolo nato del Carretto March. d. Sorogno
Conte d. Feljs Ciorasco et mudo And. Fel.
Silveto Barone d. Valgrana — P. 9: 1666. 255
- Ferrero: 27: Quitta di Carlo Ferrero da Gian And. Cottigian et Cess.
da Ricardo, et filii de Pasta — P. 11: 1666. 167
- Furna: 3: Pote di Marg.^a Reynalda Furna — P. 4: 1669. 21

1668.

Marzo

7

- Fauole: 5. Trans. da la Contà di Fauole, es l'Avuoc.
Pietro Rochy — — — — — p. 3: 1668. 85.
- Fagnola: 12. Vend. di Carta Fagnola Roia, a. Fido Roia. p. 3: 1668. 95.
- Facella: 6. Relicta Claudio Bern. Colomba, dalli Heredi
di Fido Facella — — — — — p. 3: 1668. 103.
- Faccio: 20. Proc. del marche Vitis: moriso Pallavicino
a Pro Faccio — — — — — p. 3: 1668. 128.
- Ferraris: 3. Proc. d'Anna ma. Platona Mondana Ferraris
in Pro Platone — — — — — p. 3: 1668. 149.
- Filippone: 5. Comp. di Tom. Filippone da San, et Isabella
Bechil, Aug. Tubee — — — — — p. 3: 1668. 195.
- Federicis: 16. Comp. di Angelo Sanago da Sud. Romano, es quitta dal Ce
Arto de Federicis de s. di Piosasco — — — — — p. 3: 1668. 199.
- Fiore: 27. Tutella de figli di San. Fiore, in Isabella son
Madre — — — — — p. 3: 1668. 229.
- Ferrero: 20. Subloc. di Tom. Ferrero ad Henrico, et Gio'
Paolo Mli morosini — — — — — p. 3: 1668. 197.
- Francescani: 18. Ratif. di 20. fide Nazero Vachis, all' Ill.
Adi s. Fran. di Sor., et Maria Boschis. p. 3: 1668. 271.
- Ferrero: 23. Comp. di Gio Ferrero, da Silio Colombo. p. 3: 1668. 311.
- Facciotto: 3. Ratif. di 2. Maria Facciotto al Inf. Gio' Brignone. p. 3: 1668. 505.
- Falletta: 4. Pro. di Bern. et Millana Maria Falletta
Eug. Bellini verso Carlo Calien. p. 3: 1668. 529.
- Ferrera: 10. Proc. d'Anna Ferrera Gabbia, et Dation in paga d'Anna Veynon.
Ferrera da Gio. Anni Ferrero e Comp. d' Fulvio Leone. p. 3: 1668. 703.

- Fiando: 13. *Resol^{to} di Eneua Magliana da Marco Pando, sig^{to} in secundo Natapaglia p. 10: 1667. 99*
- Franco: 3. *Comp^a di Biaggio franco, da Ott^o Chianale. p. 3: 1666. 534*
- Francescani: 8. *Quitta de P^o di s. Fran^{co} di Jov^o ad Anna Maria Ferrarj's — p. 3: 1666. 547*
- Ferrarj's: 8. *Quitta ut supra — p. 3: 1666. 547*
- Furno: 27. *Pen^{to} al sen. Barco Rafino da Pio san turno. p. 3: 1666. 555*
- Fontanella: 6. *Comp^a di Donato Fontanella da Paola margh^{ta} Rissalda Fontanella con dose d'essa — p. 3: 1666. 577*
- Fantino: 18. *Comp^a di san Fantino da Dono Farino, et Cess^{na} da Paola Farina — p. 4: 1666. 44.*
- Fea: 26. *Quitta di Giac^{mo} Ann^o Appino da Euliano Fea et alio con Cess^{na} d'Anna margh^{ta} et Sgt. Lanzi. p. 4: 1666. 299*
- Fassina: 27. *Pen^{to} da Catta Barbera Fassina, a Nicol^o An^{to} Nigra — p. 4: 1666. 411*
- Francescani: 23. *Retata^{na} di Censo della Citta d'Orino dal Pre^{te} Bern^o Farino Franceseano, et Convento S^{co} d. s. Fran^{co} d. Jov^o p. 4: 1666. 460*
- Faucole: 22. *Quitta di Pio Rocky, da Bened^o Turochie et Com^{ta} di Faucole — p. 4: 1666. 489*
- Fiora: 18. *Jon^o ne recipia tra Pio, et Anna maria Fiora Eugali morani — p. 4: 1666. 499*
- Fontanella: 30. *Todicillo di Donato Fontanella — p. 4: 1666. 517*
- Fecia: 17. *Proc^a di Carlo Eusepe valle, in Ajmo An^{to} valle, et Perol^o no Fecia — p. 4: 1666. 523*
- Fenochio: 7. *Proc^a di Dono Fenochio et Sebast^o no Jonadio, da Felia Dioniggio Carron Conte d'Verrone. p. 7: 1666. 106*
- Frichignono: 15. *Proc^a di Gio^{se} Frichignono p^o il Cap^o da Eusepe riberso et Catta Loggia Viberto p^o i Sgti. Loggio, et C^o in Tuo^o C^ol^o et sole de Bonapenda, et vend^o et r^ol^o c^osa d^o p. 7: 1666. 463*
- Flori: 29. *Obli^{go} di Monte Visio dalla march^o Cristina Villacades Flori, Giorgio et Mariano Campanini p^o il march^o Adobrandino S. Giorgio — p. 10: 1666. 149*
- Fea: 16. *Cess^{na} di Carlo san^o Emetto Fea, da Margherita Roggiera della Valle — p. 4: 1666. 349*
- Facio: 20. *Jich^{na} di Pio Facio dal march^o vitto montio Callauriana — p. 8: 1668. 26*
- Fabaro: 24. *Resol^{to} di Dono Giac^o Cana da Perol^o Fabaro p. 3: 1667. 203*
- Falsetto: 24. *Comp^a di Pio Eusebio da Michele Gioannini, et Quitta da Eusepe Falsetto — p. 4: 1667. 305*
- Ferraris: 3. *Quitta di Dono Ferrarj da Gio^{se} et Anna no giug^o p^o i Sgti et alio d' Inat^o Berlenda da Matteo et alio le C^oche et Sgt^o Margh^{ta} Eli^o Cagli et C^o p^o Carlo san^o Sabano Sgt^o in Dono Bonino et Giorgio Alliberti — p. 7: 1667. 265*

- Fornaca: x: Procura di melchior, in Don de Fornaca — P. 4: 1688. 83
- Fornaca: x: Procura del Conte Bernardo Fornaca
in Don Fornaca — P. 4: 1688. 85
- Franca: 3: Quitta et cess^{ne} di Nicolo' Corseja da Giacomo
Cusi' Jenuco p. And^o Franca, Jenuco. P. 4: 1688. 77
- Ferrera: 2: Jose di Don Ferrera Quattro — P. 4: 1688. 101
- Ferrini: x: Testam^o di Nicolo' Ferrini — P. 4: 1688. 139
- Fagnolo: x: Testam^o di Ro' Fagnolo — P. 4: 1688. 141
- Fuella: 3: Testam^o di Jamiano Fuella — P. 4: 1688. 149
- Ferroglio: 22: Testam^o di Barteo Ferroglio — P. 4: 1688. 227
- Forea: 14: Testam^o di Don. La Forea, Conte, o' J' Arad. P. 4: 1688. 229
- Ferrini: 22: Remis^{ne} di Giuseppe Barteo Comune da'
Chioppino Ferrini — P. 4: 1688. 251
- Fauzoni: 5: Comp^o di Rob^o Moninetti di Castiglione da Annib^o
et Angela maria Cernetta V. Fauzoni — P. 4: 1688. 279
- Fontanella: 12: ^{ne} Trans^o sta il Conte Don Ferraris, Gianio Baratta Bar
di S^o Agnes, et Cesare, et Angela marg^{ta}. Fontanella
- Ferraris: us s^o: Eug^o Solari Conti di Millanouasolara. P. 4: 1688. 343.
- Ferranda: 20: Jose di Giulia Ferranda Trauersa. P. 4: 1688. 401
- Frugone: 5: Jose di Margherita Barella, Ramma
Frugone — P. 4: 1688. 433
- Falletta: 30: Jose di Isabella Beluiso Falletta — P. 8: 1688. 33
- Fontanella: 7: ^o di Nic^o Baratta Conte di S^o Agnes, da Cesare
Angela marg^{ta}. Fontanella Eug^o Solari Conti di
Millanouasolara — P. 8: 1688. 159
- Ferroglio: 22: Quitta di Fran^o Spinello, et Gio' Ferroglio,
da Annib^o Mollineri — P. 8: 1688. 308.
- Ferraro: 29: Quitta et cess^{ne} di Gio' Fran^o Furno, da'
Nicolo' Mariano, et Don Ferraro — P. 8: 1688. 339
- Furno: 29: Quitta ut sup^a. — P. 8: 1688. 339
- Farinetto: 4: Testam^o di Michele Farinetto. — P. 8: 1688. 397

Francescani: 7.	Renont ^a d'Anna ma signoretta da' Sa' Jusero Jan signoretto Noviko nel Convento d' S. grand 2 Dor. p.	5: 1686.	399
Francescani: 29.	Renont ^a di Tad ^o Borrello da' Sa' Jan mania Borrelli Novitio in d' Convento	5: 1686.	407
Fusero: 23.	Vend ^a da' Gio' Jusero a Jan Jusero.	6: 1686.	413
Fiatta: 16.	Quidd ^o et Cess ^o di Guglielmo Borrello da' Mellena Riassetta nata	6: 1686.	373
Fontanella: 14.	Cess ^o di Jan Janino da' Donato Fontanello	8: 1686.	280
Fontanella: 14.	Cess ^o ut sup ^a	8: 1686.	280
Fontanella: 14.	Cess ^o ut sup ^a	8: 1686.	280
Furno: 9.	Compra di Pro. Jan Furno da' Antonio Brina	2: 1689.	8)
Feccia - 18.	Dote di Letta Francesca Feccia, Pistoris	lib. 4: 1680	53
Finello - 15.	Vendita di Maria suavia Bollea a Carlo Finello conquista d' Annamary ^a Emanuella	lib. 1: 1689	963

1686.

Maggio

7

Fontena: 3.	Subsit ^o di Carlo Mesnier, in Ottofredo Orana detto la Fontena, et Michele Leonardi	5: 1686.	31
Furno: 8.	Proc ^o di Jan Kempia, in Gatta Furno	5: 1686.	43
Ferrero: 7.	Proc ^o di silvestro Aluero, in Don ^o Ferrero	5: 1686.	69
Flandini: 8.	Emancip ^o di Rob ^o et Gio' de Flandini da' Claudio Flandino	5: 1686.	77
Falletti: 7.	Cura di Bonifacio, in Carlo Gio' Falletti Conti di Garolo	5: 1686.	79
Faureta: 8.	Jose di Gatta Faureta Falchetta Pistore	5: 1686.	149
Falchetta: 8.	Jose ut sup ^a	5: 1686.	149

1686

Maggio

7

- Ferrero: 17. ^{Esse di Giac^{mo} Ferrero, da Maria et Barbara}
^{Novarese giugl. manini, et Croc^a in Bern.}
^{Castaldo} ————— p. 8: 1686. 233.
- Fiore: 29. Felib^{to} di Michele Boetto, da Catta della Fiore. p. 5: 1686. 262
- Frichignono: 14. ^{Comp^a di Rettore Bonifacio Richignono, dal Can^{oni}}
^{Alb^{ano} Sp^a, et Ess^o d' ^{Sup^{er}} Lud^{ovico} Trabucco Conte di}
^{Castagnetto, et retinud^o da Honorato Pellegrino.} p. 8: 1686. 285.
- Fornaseri: 26. Quitta di Roc^{co} Rubatti, da Melchior,
 p. 7^o Dio de Fornaseri ————— p. 5: 1686. 291
- Franco: 13. ^{Comp^a di Biaggio Franco, da Mauro}
^{Chianale, et Biaggio Franco} ————— p. 5: 1686. 293
- Frascati: 6. ^{Giorn^e di Lettino Amedeo Rippis, da Anna}
^{Bern^{ese} Falsati, 1015, d^o la Chiesa} p. 8: 1686. 313
- Frasca: 13. Quitta di Luib^o Es^{te} Ramio, da Costeo Rondolotto Es^{te} Falsa
 et Abondio Velfeo, p. 1015 di Don^o Velfeo ————— p. 5: 1686. 335
- Fogliarino: 18. ^{Vend. dal Conte Patta Murator a Sebastiano}
 Fogliarino ————— p. 6: 1686. 3
- Ferrero: 22. Quitta di Vito Marg^{herita} Blara March^{ese} della Chiesa
 da Tomaso Felice Ferrero, Conte della Marmora
 et Gio^{se} Velfeo, Conte di Noetta, con Gio^{se} Caleri ————— p. 6: 1686. 7
- Flandina: 29. Jose d' Anna Clapper, Pina, Flandina. p. 6: 1686. 101
- Flandina: 29. ^{Cre^{do} della Sud^a Anna, et Gio^{se} Pinny, da}
 Pro^o Flandino. ————— p. 6: 1686. 103
- Forno: 18. ^{Comp^a di Gio^{se} Forno, dal Conte Agostino}
 Elgiati. ————— p. 6: 1686. 120
- Francescani: 21. ^{Permiss^{ione} di Frate Ajna dalli El.}
 di S. Fran^{co} di Paola d' Tonino. p. 7: 1686. 42
- Fantina: 14. Jose d' Gerol^{amo} Fanana Ricardina, et Quitta
 di Fran^{co} Manfredi ————— p. 7: 1686. 54
- Fianti: 5. Fran^{co} da Marco, et Gio^{se} Fli Fianti ————— p. 7: 1686. 591
- Ferrera: 27. Jose d' Gio^{se} Vito Ferrera Cerretta. p. 8: 1686. 459
- Filippi: 4. Quitta di Gio^{se} Matteo Bianchiardi, da
 Antonio Filippi ————— p. 11: 1686. 305
- Forno: 8. ^{Aligo di Marco Fran^{co} Ranco, da Gio^{se} Forno} p. 2: 1689. 9

Falletta: 6. Dote di Lucia Falletta Romagnana Baroni di Valeri. lib. 5: 1675. 309 -
Ferrero 5. Comp. dell' Abbate Scaglia Co. d'Arcua, da Capua Ferreri. lib. 11: 1677. - 515.

- Francesciani: 39. Prof. di Filippo et Nor^o Joli Cosy da Bartolo Valeri, et
Pro^o Fran^o Celenio et LL. di s. Fran^o d. Donino Fran^o
Andrey's, Bar^o Lufino, con quitta, et Cess^o da Do.
Colando p^o la LL. della madona delli Angeli et da
altri come si vedra nel A^o Andrey's - p. 10: 1666. 113
- Facelli: 2. Cess^o de Cotti Ott. Pelletta et Pro^o Fran^o Facelli
da Batt^o Bastardo - p. 6: 1666. 63
- Francone: 12. Felio^o di Batt^o Burla p^o Vercellino -
Tondino, da Gio^o Pietro Francone. p. 6: 1666. 159
- Ferra: 19. Jote di Lucia Ferra delli Carri - p. 6: 1666. 235
- Fetta: 20. Testam^o di Don^o Fetta - p. 6: 1666. 251
- Fontana: 1. Jote di Fran^o Prena Fontana et Vend^o di Fran^o
Pignocco da Tor^o Preno p^o Giuseppe Santino
- Santino: ut s. et quitta di Gio^o Tomaso Botta - p. 6: 1666. 321
- Fornaca: 25. Proc^o del Conte Aless^o et Can^o Don^o Filla.
Fornaca in melchior, et Ser^o Gio^o Filla. p. 6: 1666. (38)
- Fontanella: 16. Quitta d' And^o Fontanella p^o Fran^o Mondio -
Carli Conte d. s. Michele da Salearo de Medi
p^o il marche Filippo Malappina - p. 7: 1666. 8.
- Fauzetti: 26. Raff^o di Biaggio Fauzetti, et Pro^o Cattani
da Gio^o Nicol^o Viganeglio - p. 7: 1666. 23
- Foerio: 19. Fran^o da Gio^o roeno d. scar^o et Lucia Dolce
Castagneri Coma, et Batt^o Perlasca, p^o
Ser^o et Batt^o Filla Buggia - p. 7: 1666. 88
- Falsetto: 3. Don^o di Col^o Falsetto, da Lucia Falletta. p. 7: 1666. 121

- Ferrero: 2: Affitto di Batta Ferrero et Michel Anbo
Cortaza da Carlo Fran Curato de ss J. Coconato p. 7: 1686. 74
- Ferrero: 12: Quitta di Carlo B. Simiana marche d
Pianezza da B. Totio p. Paolo Besso
Fiesco: ut sa Ferrero stesso p. 7: 1686. 161
- Frichignono: 1: Quitta d' Agnerina Botta et vito. Anedo p. 7: 1686. 198
Enargh et sigl. Ramazzi, et Geo. da' ss.
Eucinto Frichignono.
- Fregis: 15: Affitto di Lud. Fregy et Ferot mo mamino,
da sigl. scaglia Ab. d. vernia p. 7: 1686. 271
- Fiora: 7: Jose d. Catta Fiora morella — p. 7: 1686. 305
- Francescani: 6: Riscatto del Presb. Lorenzo Nomio dalli
R. d. S. San d. Tonino — p. 7: 1686. 403
- Ferrery: 3: Quitta di Don. es Anna m. Aug. Gardini a B.
Vittore Carlo Ferrery et San Bolla et Jote
d. Bianca m. Gardina Bompiede p. 7: 1686. 415
- Filippone: 21: Fran. da' Giuseppe moric. Filippone et Don. et Bern.
m. Boghesio et sigl. mulatero p. m. madal
Boghesi nullatera de s. d. Pamparato. p. 7: 1686. 517
- Fiando: 15: Quitta di Carl. Améd. Jentis da' niche et Gio. Suggi
M. Paruopassa, et Less. di Marco Fiando. p. 7: 1686. 543
- Fontana: 3: Vend. del sen. Carlo, viglione a' Lud. Fran. Fontana
et quitta da' sigl. et Ant. Filii Fontana p. tuto. narassero,
et recesso dalla Cons. s. maria Torzana — p. 7: 1686. 545
- Fione: 8: Testam. di Gio. Benedetto Fione — p. 7: 1686. 551
- Falletta: 20: Jote d' Anna maria Cesta Falletta, Riara
et Don. di Don. Cresto — p. 7: 1686. 565
- Fiando: 2: Vend. da' Carl. Améd. Jentis, a' Marco Fiando,
et quitta da' Gaspo et sigl. Vernoni, maria
Madal. Capella Vernoni et Isabella Marzone. p. 7: 1686. 595
- Ferrery: 24: Comp. di Batta Ferrery, da' Carlo Buffiatto. p. 8: 1686. 78.
- Fighiera: 31: Comp. d' Honorato Fighiera, da' Tomasina
Bonde Velfina — — — p. 8: 1686. 75
- Francesy: 30: Quitta d' Anna Catta Gella Gna da' Basso
et Angelama. Aug. Francesy — p. 8: 1686. 65
- Falletto: 10: Jot. ne di Bonifacio Falletto de s. della Morra
da' Fran. Cagano — — — p. 8: 1686. 317
- Ferrery: 27: Aggiustam. da' Carlo Ber. Ferrery et Klafina
Rocca Ferrery — — — p. 8: 1686. 347

1668

Luglio

F

- Fabia: 3 Tutella de figli di Gio: Teppa in oca
marche Fabia Teppa — p. 8: 1668. 423
- Faccio: 19 Tutta di Ro' Accio p il march' Nic' Moris' Callauicino
da Laco Senteij de S' d. S' Albano p. 8: 1668. 431
- Fojzro: 19 Vend' da Matteo Vittono con Mich' Fojzro,
a Carl' Ant' vittono — — p. 8: 1668. 471
- Fugina: 22 Jote d' Anna Catt' Scarda Fugina — p. 9: 1668. 333
- Ficcarda: 7 Recog' di Jote d' Catt' Tamagnone Ficcarda p. 11: 1668. 251
- Fornaca: 10 Proc' di Tom' et Ale' Atti Fornaca nell' Cont'
Melchior, et Gio' Tomaso loro fratelli. — p. 2: 1668. 421

1668

Agosto

F

- Fava: 9 Proc' di Vinc' Bero de March' di Ceuap' l' C' Ale'
et foras' Atti Fava, dal march' fabris' Ceuap' — p. 8: 1668. 81
- Fissora: 12 Testam' di Catt' Bruschetta milanese Fissora p. 8: 1668. 89
- Ferrery: 14 Jelis' di Nadal' es' figli Regij, da Jan' et
Joann' Rugli' Ferrery — p. 8: 1668. 103
- Fabaro: 31 Tutta d' Annis' d' Aquino p la Impa' Tud' ma d' sauoia
da Serot' ma Fabaro et Sapp' sebina p Carl' Ant' fabaro
es' figli in Carl' Ant' Coua — — p. 8: 1668. 389
- Fiore: 14 Jote di Tom' Pandina Fiore Taldora o Jy' Taldora p. 9: 1668. 1
- Fontana: 11 Tutta di Carlo Fontana da Claudio, et Marghita
Thigonia Rugli' Scorgi — — p. 9: 1668. 9

- Furno: 28. Riscatto di margh^{to} marc' Anto^{io} Ruf^o Beccanⁱ
da Sebast^{iano} Furno ————— p. 9: 1666. 121
- Fontana: 12. Quitta^{to} del Conte Erud^o Portio, da Carlo Scorgⁱ
Fontana ————— p. 9: 1666. 449
- Fagnolo: 25. Descriptione di Dio' Fagnolo ————— p. 9: 1666. 429
- Ferraris: 30. Scg^o di Matteo Ferraris, da Dio' Colombo p. 11: 1666. 179
- Forna: 3. Jose di Laura Forna, o' 14 Trabbia
Buggia ————— p. 12: 1666. 209
- Filippa: 13. Quitta^{to} di Vitt^{orio} Aned^o Majan^o March^e d. Dornon da
Carl^o Anto^{io} Filippa Conte di Martignana — p. 1: 1667. 19
- Furna: 2. Jose di Laura Camilla Furna, o' 14 Trabbia
Bergia Consta^{to} dal Monte d. Piet^a p. 5: 1668. 137
- Falconis: 9. Ren^{do} L. Mulla d'ome Mery^o Lantina Falconis a Gio' nonaresi - lib. 1: 1675: 434 -

1666

Settembre

7

- Fontanella: ii. Conto di Fido Marchese da Fran^{co} Morit. Conto Conto
di S. Michela, et Quitto d'Aned. Fontanella. P. 9: 1666. 165
- Ferraris: 2. Conto di Giuseppe Felmetto dalla Cont^{essa} Cecilia
Ferraris, Meynier, et Quitto et Cass^{one} dal Conte
Fran^{co} Estalco — — — — — P. 9: 1666. 183
- Heuri: 23. Conto di Cristina Prouana Biraga, S. Martino Conto d'Inuent
da Helena Villacadet Juan Prouana Conto d'Inuent. P. 9: 1666. 231
- Jenochio: 28. Conto di Roberto p. S. Valentino da Gio^{se} Dan. Donjo
Don Jenochio, Don Guadon, et Fran^{co} Cerni — P. 9: 1666. 291
- Fossa: 2. Penont da Isabella, a Gio^{se} de Fico, et Vend a Carlo
Necondo Fossa, et Quitto, et Cass^{one} da Maria Torre, et Lucet.
Rufnatta, Belle de Fico, et alba da Gio^{se} Tibi, et Maria
Fricco: ut sa^{nta} Marg^{herita} S. Conini, et reb^{on}da da Es^{ta} Rasino. P. 9: 1666. 391
- Feccia: 3. Proc^o di Sapp^o Franey Conto d' marcenasco
in Gio^{se} Feccia — — — — — P. 9: 1666. 441
- Fiendo: 10. Quitto di Carl Aned. Jenty, da Tuo^{so} Cobben
et Cass^{one} da Marco Fiendo — — — — — P. 9: 1666. 443
- Faj: 3. Conto di Umberto Fay, da S^{te}ff. Sallo — P. 9: 1666. 463
- Fresia: 11. Penont di Fran^{co} Vinc^o Fresia, dal Pre^{te} C^{es}
Fresia Esuita — — — — — P. 10: 1666. 23
- Fabari: 4. Conto di Batt^{ista} Solaro March^{ese} di Vogliani
da Erolmo, et S^{te}ff. Fabari — P. 10: 1666. 62
- Flores: 11. Quitto di Sebast^{iano} et Sabnello Calligari g^{li} Flores
da Leonora Negra — — — — — P. 10: 1666. 65

1666.

Settembre

7

70

Fantino: 25. Quitta di Michel Anso Fantino da' Roanna
Pogliagga Nazario ————— f. 11: 1666. 23

Ferraris: 15. Vend. da' Ro' Lautazzo, a' Inadco Ferraris, et renonco
da' Giacomo Lautazzo ————— f. 11: 1666. 181

Falsetto: 11. Petrou di Paolo Fontey de s. dis. Albano da' Nicolò
Falsetto, et Cont. Aureghia Todesca ————— f. 12: 1666. 323

Fantino: 11. Quitta d' Almenico Cocconato et Mont. Borgarello da'
Michel Anso Fantino et dich. di Lor. 2º Sozzo Carlo Quata
fig. fa' in Fond. Civile et Approvat da' Roberto Cerverone. f. 2: 1668. 231

Ferrera: 17. Jote di End. ma Ferrera Isabella Crista dal
Monte d' Pietà ————— f. 5: 1668. 141

Falsetto: 6. Comp. di Batta Falsetto da' Anna m. Jaus Jafa f. 2: 1667. 262

Facio: 18. Comp. della Congra. da' della San. ma Trinita di. 10.º da' Silvestro
Calclaro, et oblijo di Lorenzo Facio ————— f. 3: 1667. 703

Fornari: 23. Jote di Vittoria Fornari Tonrelli ————— f. 7: 1667. 209

Falcombella: 28. Fred. della Carona Margh. Falcombella Ferrachina dalla
Cont. di Cassino ————— f. 9: 1667. 189

Fecchia: 13. Transat. tra Citta' Suis. e citta' del. Nigelo. Bormio. et a Pietro Trivio
Tonso da' Isabella Fecchia ————— f. 1: 1675: 1147-

- Febbo: 1. Pat^{re} di Eulio Febbo Balbo Bar^{one} di Quarè,
da Pro^{prio} Audo Henrico — — — — — P. 10: 1688. 3)
- Febbo: 2. Quitta et Cess^{ione} di Eusep^{io} mangiardo p^{er} le figlie Mighè,
da d^{ottimo} Baron p^{er} Be^{nigno} Balbo Conte di Vernone et mariana
moglia di Moglia Savatta de Sr^{ca} di Auoretto. P. 10: 1688. 6)
- Filippa: 18. Jote della Cont^{essa} Cecilia Filippa Richelmi — — — — — P. 10: 1688. 279
- Flores: 7. Trans^{azione} con Quitta di Sebast^{iano} Flores, da Anna
Catta, et figli Prette — — — — — P. 10: 1688. 389
- Foazza: 26. Procura di Eusep^{io} Maria Fecia, in Carlo
Perolmo Fara — — — — — P. 11: 1688. 9
- Fecia: 26. Croc. us supra — — — — — P. 11: 1688. 9
- Ferru: 19. Jote di Via Maria Pellerà Ferru, o^{ra}ij
Ferru — — — — — P. 11: 1688. 95
- Fiando: 11. Jote di Matteo Fiando, da An^{tonio} Meseo P. 11: 1688. 129
- Fiando: 11. Petroud^o di Carl An^{tonio} Dentis, da Nicol^o Day p^{er} d^{ottimo} Day
et Cess^{ione} di Marco Fiando — — — — — P. 11: 1688. 377
- Farinello: 27. Quitta et renonz^{ione} d^{ottimo} d^{ottimo} di d^{ottimo} de Diggio da
Fran^{co} Fannello — — — — — P. 11: 1688. 411
- Ferrary: 30. Quitta di Lucia Catta Ferrary (anonica da P^{ro}ff^{essore} Canonico, et Cess^{ione} di
P^{ro}ff^{essore}, et Eusep^{io} Don^o P^{ro}ff^{essore} Canonici — — — — — P. 12: 1688. 13)
- Fossa: 23. Felib^{erto} di Barteo Fossa, da Clara, et figli de
Cattadra — — — — — P. 11: 1688. 28)
- Fabri: 31. Part^{ita} di Sr^{ca} Bergato, da Ros^{aria} Bonella
Naba, o^{ra}ij Fabri et Jote d^{ottimo} essa — — — — — P. 2: 1688. 119
- Fiorio — 18. Compra di Senlano Manada di Luigi manna et quita d^{ottimo} Fiorio — — — — — lib. 28: 1674. 823-

1666.

Ottobre

Fy

71

1666.

Novembre

Fy

- Ferraris: 5. Comp^{te} di Nicolino Ferraris Batta Collo,
 et Batta Fauco da Matteo Pastoris
 Fauco: ut sup. Conte di Bogaro Fortepasso — P. II: 1666. 65
- Ferrero: 8. Cred^{ito} di Pio Pency da Aldo et Dasp^o de Vianij
 et Cess^o da Nicolò Ferrero — P. II: 1666. 147
- Falcombello: 19. Quitta di Batta Falcombello da San Durando. P. II: 1666. 169
- Faua: 26. Conu^{ento} da Pio ^{mo} Haueno, et Catta Faua. P. II: 1666. 311
- Fleur: 27. Jose d'Anna Catta marekotta o' si la fleur lombarda
 Consta^{nt} dall' ofanelle di Tonino — P. II: 1666. 431
- Federicis: 23. Cess^o da Aldo Perrucca da Aldo Federicis, de Corb
 di Prozaso, et Beynasco — P. II: 1666. 455
- Farinetta: 6. Jonne di Jeffud^o Lachueti, da Lucia Mayna Farinetta
 Franca — P. II: 1666. 471
- Franca: 6. Jonne ut sup^o — P. II: 1666. 471

- Penons d'Anra. No. Raffaelij da' no Bern. Raffaelis
 Francescani: is: Ade LL. di S. Fran di Paola & Tonno. P. 11: 1688. 473
- Falcombello: 4: Conso. del Cris. G. Buchi da' nac. et Tom. de
 Nouarese, et quitta da' C. Lud. Beccaria, et
 Nicols. Falcombello, et alba da' Carl. Anst. et
 Catta. Nouarese G. Campora, et Joted. Ho. Catta. P. 12: 1688. 363
- Folchery: 30: Testam. d. G. et Catta. Dalla G. Folchery. P. 3: 1688. 331
- Franco is Conso. d. Biaggio Franco da' ott. Chiarale L. S. 1674. 559

1688.

Decembre

cy

- Ferrero: 2: *Testam^{to} nel^{to} Tom^o Ferrero, da' Auto, et Tom^o
Atti Rossy ————— p. 12: 1688. 127*
- Ferraro: 4: *Testam^{to} di Tom^o Imperiale, da' Tom^o Ferraro
detto Napoli ————— p. 12: 1688. 97*
- Ferrera: 13: *Testam^{to} di Felice Ferrera ————— p. 12: 1688. 145*
- Faurona: 11: *Testam^{to} della Cons^{ola} Anna Leonora Faurona monzina
da' Ettore Candellero ————— p. 12: 1688. 183*
- Fesbo: 14: *Testam^{to} del^{to} Giulio Balbo Car^o di Quaro Carlo figlio^o et Anna Maria
Tom^o, et Melchior monzina Castellamonte — p. 12: 1688. 231*
- Falchero: 13: *Comp^o di Nicol^o Tiberto, da' Auto Falchero. p. 12: 1688. 335*
- Faletta: 18: *Testam^{to} di Anna Sud^o Christina Biraga I. Martino
Faletta Cont^o di Carolo ————— p. 12: 1688. 389*
- Francescano: 24: *Testam^{to} del^{to} Pre^o Rufep^o Colletti Francescano. p. 12: 1688. 403*
- Franco: 10: *Testam^{to} da' Dom^o Bechettino a' Luca minore et Steff^o, et Rufep^o
de Bedini, sig^o in Ro^o Franco, et altra vend^o. — p. 12: 1687. 33*
- Franco: 18: *Testam^{to} di Anna Androna, et Carlo Madal^o Adamna
de Franco, et Batt^o Franco ————— p. 12: 1687. 167*
- Faciotto: 22: *Testam^{to} della Cont^o di Cigliano, dal^{to} Pre^o Mario Faciotto
della Congreg^o d. S. Filippo Seni ————— p. 12: 1687. 363*
- Ferrery: 11: *Testam^{to} da' Carlo Bes^o Ferrery, a' Carlo
Pellegrino ————— p. 12: 1687. 571*

- Fiandotto: 23: ^{no} Remis di ^{no} Gio: ^{no} Randone et ^{no} Agost. Sorrello
da ^{no} Fran. Auto Fiandotto — lib. 3: 1669. 341
- Fiandotto: 24: Societa delli Poeti Randone Fiandotto, et Boelli
in Tomaso Fran. Bernardi — lib. 3: 1669. 342
- Ferrera: 22: Pote di maria Catta' Migliotti Ferrera — lib. 2: 1667. 237
- Ferrero: 22: Testam. di Stefano Ferrero — lib. 2: 1667. 239
- Ferraris: ii: Cess. ^{ne} del Conte Tom. Ferraris, da maria
Cizalletta Fecia — lib. 2: 1667. 443
- Fecia: ii: Cess. ^{ne} ut supra. — lib. 2: 1667. 443
- Filippone: 30: ^{no} Petrou ^{no} di Bernardo Filippone dal Conte
Borso Canera — lib. 3: 1667. 33
- Falletto: ii: ^{no} Petrou ^{no} et ^{no} rasif. ^{no} di Carlo Cacherano ^{no} Caglio ^{no} C. della Rocha,
da Nicolo' Falletto et Cess. delli Cont. Casa Sapparda Janaf et ^{no} Jac. Andreo
Saluzzi milan. Spinola Bar. ^{no} d. Cande et Pote di Fran. Madalena
Saluzzi milan. Spinola Capp. Cont. ^{no} D. Aglie — lib. 3: 1667. 509
- Fausone: 4: Pote di Lucretia Maria Fausone Contessa di Villanova — lib. 5: 1674. 391

Giusiana 25. Cess.^{ne} dell' Avvocato Giuseppe Maria Giusiana come
 Germonio 25. us. ^{us} Procuratore de S. S. di S. Salvatore in Lauro.
 di Roma al Presid.^e Giorgio Turinetti et conte
 Anastasio Germonio - - lib. p.^o 1666. . . 443.

Grisella 9. Donat.^{ne} del Comend.^{ro} Biaggino Bonada de Castaji a Maria
 Pelletta Grisella Contessa d' Moncudo - - lib. i. 1666. 111

Guidi 2. Retrovendita del Contolore Dom. Guidi
 ad Alessandro d. Albene - - lib. p.^{mo} 1666. 42

Josio. - 9. Affittam. d' And.^e Josio, a fran. de Molino lib. p.^{mo} 1666. 88

Jiffenza 14. Proc.^e del Marchese Lanclotto Villa in
 Fran. Ant.^e Jiffenza - - - - - lib. p.^{mo} 1666. 92

Jiffenza 19. Proc.^e del Co. Gio' Batt.^e Caselle, in - - - - - lib. p.^{mo} 1666. 141
 Fran. Ant.^e Jiffenza - - - - -

Jiacobi 29. Credito di Maria Madalena Camilla verso
 Gio' Batt.^e Jiacobi - - - - - lib. p.^{mo} 1666. 221

Guidi 21. Cess.^{ne} di Raoni di Gio' Batt.^e e Nicolo' Palve
 e fig.^{li} Filippo a' Dom. Guidi - - - - - lib. p.^{mo} 1666. 249

Jonetto 18. Obligo di Baldone fran. Capellino a'
 Giovanni Jonetto - - - - - lib. p.^{mo} 1666. 285

Gattinara 23. Cess.^{ne} di Raoni d' Anna Margh.^{ta} Pamerani
 Michiarini a' Catta' Trus Jattinara - - - - - lib. p.^{mo} 1666. 255

Jiribalda 28. Dote d' Anna Catta' Jiribalda scotta lib. p.^{mo} 1666. 233

Grisella 9. Donat.^{ne}
 Giusiana 25. Cess.^{ne} dell' Avv. Gius. Maria Giusiana
 Proc.^e de S. S. di S. Salvatore in Lauro di Roma al
 Presid.^e Gio. Turinetti e Co. Anastasio Germonio lib. p.^{mo} 1666. 443

Germonio 25. us.
 Garrone 16. Vendita di Gio' Dom. Garrone a' Gio' Pio Acuti lib. p.^{mo} 1666. 483

Gioanni 25. Vendita dell' Alipud. di S. Giovanni di Torino alla
 Steredi di Gio' Bologna - - - - - lib. p.^{mo} 1666. 489

Jiselli - 7. Vend.^{ta} di Margh.^{ta} Vernare Buzia al Canonico
 Giovanni Jisello - - - - - lib. p.^{mo} 1666. Cap.^{mo}

Galbagnato 21. Censo di Gio' Agostino Berolone verso Gio' Anso.
 Galbagnato - - - - - lib. 2. 1666. - - - - -

Gioielli 13. Vendita di Gio' Batt.^e Jardi al Canonico
 Giovanni Gioielli - - - - - lib. 2. 1666. 123

Handwritten text at the top of the page, including a date and possibly a name.

Handwritten text, likely the beginning of a letter or document.

Handwritten text, continuing the narrative or list.

Handwritten text, possibly a section header or a specific entry.

Handwritten text, continuing the content.

Handwritten text, possibly a signature or a closing.

Handwritten text, continuing the document.

Handwritten text, possibly a list item or a specific note.

Handwritten text, continuing the content.

Handwritten text, possibly a signature or a closing.

Handwritten text at the bottom of the page, including a date and possibly a name.

Guidi: 7:	Retirod. del Control. Don Guidi ad Aless. R. Abene.	1666.	43
Gunzo: 9:	Comp. d'Anna M. Moschina, da Bern. Gunzo	1666.	69
Gosio: 9:	Affiam. di Andrea Gosio, da And. de Molino	1666.	87
Giffenga: 14:	Proc. del Marchese Lancellotto Villa, in And. P. Anso Giffenga	1666.	94
Giffenga: 19:	Proc. del Conte Edda Cassellette, in D. Giffenga	1666.	141
Giacobi: 29:	Proc. di Maria Madal. Camilla verso Edda Giacobi	1666.	221
Guidi: 21:	Cess. di Doni di Zaccà et Nicolo' Pre' et figlio Cilippi a Don Guidi	1666.	249
Gonetto: 18:	Obligo d'Oddone And. Capellino, a Gio. Gonetto	1666.	255
Lattinara: 23:	Cess. di Anna Margh. Casseroni Nigliarina a Catt. Maua Lattinara	1666.	257
Giribalda: 26:	Jose d'Anna Catt. Giribalda scotta	1666.	277
Garrone: 16:	Vend. di Don Garrone a Gio. Reuelli	1666.	487
Gioanni: 28:	Vend. dell' Ospedale di S. Ro' di Donno, all' heredi di Gio. Bologna	1666.	489
Gioressi: 2:	Vend. di Margh. Vernazza Baria al Can. Gio. Gioressi	1666.	1
Gioressi: 13:	Vend. di Edda Sardo, a D. Gioressi	1666.	23
Grisella: 27:	Don. della Cons. Maria Pelletta Grisella a Giuseppe Vassallo, And. Manino Vietta, Sen. Barteo Rasino, et Gugl. Leone	1666.	81
Salbagnato: 21:	Censo di Anso Bertolino, verso And. Salbagnato	1666.	11
Talleani: 29:	Comp. di Nicolino Ferrary, da Giuseppe Maria Talleani	1666.	169
Tunino: 29:	Cess. di Martino Tunino, a And. et And. Viberto Montefameglio, et Quità di Gio. et Alle Viberto	1666.	233
Tioresso: 8:	Vend. del Can. Gio. Tioresso a Spirito Tioresso	1666.	351
Talla: 2:	Don. di Edda Talla, Maria Talla Pullina, o' Ollina a And. Bobba And. Cino Cestino Rippel	1666.	395
Tentile: 12:	Vend. del Conte Anso Tentile a Gio. Angelo Spada	1666.	459
Termano: 29:	Trans. da la Contà di S. Termano, heredi Lisa, et Carlo Callien	1666.	497
Tarauoglia: 26:	Jose di Dia' Maria Valle Tarauoglia	1666.	531

- Therlasco: 12: Vendita di Carlo Boschi da' Giacomo
 Zughera et Tom^o Therlasco, et Quitta al
 Tonterij: ut s^o Presid^o de' s^o Tonterij ————— p. 2: 1666. 513
- Tranerij: 5: Comp^o di Battà Perlasca, dal Presid^o Raspe.
 Tranerij ————— p. 3: 1666. 89
- Tallo: 30: Permuta tra J. monio Cancalbo et Tom^o
 Tallo Garracca ————— p. 3: 1666. 24
- Fabriessa: 13: Jose di Michela Raviola Sabiella. p. 3: 1666. 33
- Trimaldo: 19: Vend^o da' Anso Blanchiaro, ad Herculef
 Trimaldo. ————— p. 4: 1666. 335
- Tonterij: 11: Prestito di Vid. Monis. Callauino de march^o d.
 Cua da' Paolo Tonterij de s^o d. s^o Albano. p. 4: 1666. 355
- Tota: 11: Comp^o d' Anto Tota, da' Carlo Fennetto — p. 5: 1666. 113
- Racomelli: 11: Inuentar^o di Eugenio Racomelli — p. 5: 1666. 195
- Pesuisti: 30: Trans^o da' li. R. Desuisti di Pieri, et li
 Conti Al^o et Xp^o Felli Duchè — p. 8: 1666. 279
- Parabella: 7: Trans^o tra Catta Rosa et Euliana Parabella
 sorelle Codalunga' ————— p. 5: 1666. 380
- Prisella: 11: Trans^o tra' Nicol^o Argentero Conte di Gagnasco, et la
 Contessa Maria Prisella Pelletta ————— p. 6: 1666. 361
- Trimaldi: 16: Riscatto di Battà Calberti, da' Herculef Trimaldi. p. 6: 1666. 365^s
- Toucana: 13: Jose della Cont. Angela Jorotheca Villafalletta
 Toucana ————— p. 7: 1666. 32
- Gregorij: 15: Restit^o di Jose con Quitta da' Anso p. Gio^o de Gregorij
 da' march^o Baltrama Gregoria — p. 8: 1666. 449
- Grossetta: 12: Testam^o di Tom^o et Georgina Grossetta —
 Eugli. Bocca' ————— p. 9: 1666. 329
- Tromo: 23: Trans^o tra Paolo Aned. Mollo et p. mat^o monis.
 Mollo de s^o d. Barbaria, et Tom^o Tromo. p. 11: 1666. 351
- Giorello: 2: Vendita di Marg^o Brina o sia Bricca Vernatta al Canonico
 Giovanni Giorello ————— p. 11: 1675. 415
- Giorello: 16: Vendita di Gio^o Battà Tardo al Can^o Giovanni Giorello — p. 11: 1675. 419
- Gallico: 12: Comp^o d. Bart. Duchetti da Anbris Gallico. l. 4: 1682. — 57
- Gilletto: 12: Quitta d. Gio^o Donis Pelletti da Stefano Gallo. l. 11: 1698. — 1092
- Gallo: 12: Quitta d. et cu' s^o s^o — 1647. — 1092
- Pesuisti: 19: Quitta de M. Desuisti d. Chien dalle An. d. s^o Clara d. Tom^o —
 et altra d. Bart. Rocca. l. 4: 1699. — 547

- Giolita: 1. Quitta d'Anna M^a Maneuotta ad Agnesina Sella. l. 2. 1666. 79
 Lallino: 9. Compra di Gio: Barteo Lallino, da Ando Bertolla — — — — — l. 2. 1666. 101
 Lolla: 12. Cess^{ne} di Vinc^o Blachione a Eugliem^{na} Della Fran^{ca} et Stefano de Monginot. l. 2. 1666. 109
 Lalsbiati: 12. Quitta di Fran^{ca} Margh. Lalsbiati a Gio: Jac^{mo} Bian^{co} et Jote d' d^o Fran^{ca}. l. 2. 1666. 119
 Liacometta: 12. Jote di Benedetta Cajroletta Liacometta. l. 2. 1666. 153
 Lalleano: 25. P^{re} di Fran^{ca} Lalleano in Jac^{mo} Maganoni. l. 2. 1666. 191
 Lajdona: 12. Jote d'Anna Catta Lajdona Balocha. l. 2. 1666. 201
 Lalleano: 25. Fran^{ca} tra l' Ospedale di S^{to} Gio: di S^{to} et il Conte Lud^{ovico} Nicolò Lalleano et Quitta al Cavagl^{iere} Michel Fer^{ro} no Verdina Jone Fran^{ca} Lalleano et Jac^{mo} Brunero et altra alli Eugl^{ieri} masserati. l. 2. 1666. 203
 Lioffredo: 19. Quitta di Gio: Lioffredo et Ando Lajre P^{re} delli heredi Vireglies a Gio: Lirri. l. 2. 1666. 211
 Lianolia: 20. Jote d'Anna M^a Noja Lianolia, et Quitta alli heredi, d' Carl^o Lmed. Pouana. l. 2. 1666. 213
 Pennissetto: 21. Vend^{ita} di Gio: Collo a Don^o Pennissetto et Quitta da Lor^{do} Bianco, a Barteo Corse Cavagnetto et altra d' J^o Pennissetto, d' Bianco — — — — — l. 2. 1666. 247
 Lostio: 20. Censo di Michel Angelo Lostio verso Barteo del Conte. l. 2. 1666. 279
 Lranery: 23. Cess^{ne} del Presid^{ente} Lasp^o Lranery, all' Auuoc^{ato} Barteo molletta — — — — — l. 2. 1666. 283
 Lermomy: 3. Vend^{ita} di Georg^o et Anna Eug^{enia} Vassalli, non uale — — — — — l. 2. 1666. 293
 Lalleani: ut sa non uale — — — — — l. 2. 1666. 293
 Lermomy: 3. Retrouendita alla Citta di Torino dal Conte Anastasio, et Nicolina Lalleani Eugl^{ieri}.
 Lalleani: ut sa Lermomy — — — — — l. 2. 1666. 293
 Lroma: 12. Jote di Don^o Ferrera Lroma — — — — — l. 2. 1666. 349
 Lerbaldi: 20. Vend^{ita} di Claudio Lerbaldi, a Giulio Cesare Lerbaldi — — — — — l. 2. 1666. 365
 Lastatoo: 19. Comp^o del Resid^{ente} Fran^{ca} Lastatoo da Angela Fran^{ca} et Lioniggio P^{re}, et J^o Lave. l. 2. 1666. 393
 Lragno: 20. Pas^{to}ra d' Eutim^o Lellegnino ab Dess^o Fran^{ca} Lragno, et Eusebio messo — — — — — l. 2. 1666. 401

Febbraio

1688

- Donella: 4. Cess. di Gio. Tomaso Donella et sua
 Camilla Donella all' Ospedale della
 Tamna: ut s. Trinita' de Pellegrini — p. 2: 1688. 408
- Gerardi: 16. Reput. di Censo alla città di Gio. da Gio. Rai. Gerardi. p. 2: 1688. 440
- Gastone: 18. Reput. di Censo a d. città da Gian Gastone Jubin. p. 2: 1688. 442
- Galleani: 3. Riscatto della città di Gio. da Anastasio et
 Nicolina Galleani Aug. Vermony. p. 2: 1688. 428
- Vermony: 3. Riscatto ut supra — — — p. 2: 1688. 428
- Tibellina: 3. Jose di Pittoria Tibellina Marcantina. p. 2: 1688. 479
- Fontery: 25. Quitto al Presid. Gio. Fontery, da Camillo
 et Batt. Pio, et figlio Sala — p. 2: 1688. 521
- Tarcin: 18. Testam. di Gio. Tarcin — p. 3: 1688. 17
- Tarcin: 14. Comp. d. Pio, da Pio. Telli Tarcin. p. 3: 1688. 25
- Merza: 22. Jose di città Cassina Merza — p. 3: 1688. 37
- Tiaches: 22. Cred. di Gian Tiaches, verso Batt. Japoc. p. 3: 1688. 54.
- Tiacometta: 6. Traat. fra d. mon. Pancalbo, et Anna Venera
 Tiacometta — — — p. 3: 1688. 223.
- Tiacometto: 12. Quitto di Bern. Tiacometto, da Tulo Cauato. p. 3: 1688. 277
- Tariana: 22. Jose d' Anna Tariana Bruna Ferrera. p. 3: 1688. 351.
- Tuerra: 23. Testam. di Benedetto Tuerra — p. 3: 1688. 535.
- Tallino: 16. Renont. di Sa. Bernardo di S. Gio. Batt. da
 Matteo Tallino suo padre — p. 3: 1688. 628.
- Tioanni: 23. Reput. di Tess. dell' Osped. di S. Gio. di
 Gio. in Renetto Massimino — p. 3: 1688. 633.
- Tianninetta: 20. Quitto d' Anna Margh. Chiauf. Tianninetta
 alla Cont. di Lianera. — p. 3: 1688. 663.
- Tianotto: 19. Cred. di Bern. Molletta, da Don. Tianotto, et Proc. in Gian Besso,
 Mich. Impeniale merit. regio, et G. Penacini. p. 4: 1688. 309
- Tiorgio: 13. Traat. fra Marco Campanino p. il March. Guido
 Giobrandino l. Tiorgio Berho frmano de S. d. S. Albano
 madal. no. ruglienga Jaglia, et Batt. Arnato — p. 4: 1688. 357
- Tiordanino: 22. Censo di Bern. lodi, da Gio. Tiordanino. p. 4: 1688. 419
- Tallo: 7. Repudiat. di Gio. Tallo dalla compagnia
 della misericordia di Torino — p. 4: 1688. 533
- Tioanni: 25. Repudiat. ne — — — p. 4: 1688. 533

1666.

Febbraro.

9

76

Georgio: 23. Cess^{na} del Conte Carl-Arselmo et Christina s. Georgio
Fayl. Asinari da Giuseppe s. Georgio Cua
Marche di Fogliero, et altra di Maria Pergama
Poera Sanseverina Conte di Reughasco. p. 5: 1666. 27

Parabella: 16. Note di Lud.^{co} Parabella Jorna. p. 6: 1666. 129

Parlasca: 5. Accordo fra Gio: Don Parlasco Bianca
chiana Ceruelera Parlasco Giacomo-
Carracha et Ant^o Barberi. p. 6: 1666. 367

Pianinetti: 26. Giust.^{re} fra Don et Giac^o Maria Fratelli-
Pianinetti, et Margh^{ta} Pianinetta - p. 7: 1666. 537

Promo: 25. Cess^{na} del Conte Otto Promo Ternengho
da Casiano Corbella - . - . p. 10: 1666. 263

Proma: 11. Quitta di Margh^{ta} Vaccarina Proma da Gio: Musino,
et Cred.^o di Ant^o Rufino - . - . p. 12: 1666. 277

Patelli: 18. Comp^o d' Annibale Perticino e più cad. Malone in Lib^o 2 - . - . 137

Pianolio: 5. Vend^o da Vittoriano Boni a Marc^o Auglio Pianolio - lib. 4: 1666 - 803 -

Gabriella: 13. Note di Michella Ravista Gabriella. lib. 3: 1666. 337

[Faint, illegible handwritten text, likely bleed-through from the reverse side of the page]

ix

- Giordano: 8. Proc.^a del Presid.^o ^{se} Giorgio Surrinetti
 in Gio: Stefano Giordano — p. 3: 1666. 71
- Giordano: x. Proc.^a di d.^o Surrinetti in d.^o Giordano. p. 3: 1666. 83
- Gioia: 12. Vend.^{ta} di Catta Sagnola Gioia a Anto
 Gioia — — — — — p. 3: 1666. 95
- Gastardo: 20. Proc.^a di Batta Gastardo, in Bern.^{no} Oliva p. 3: 1666. 137
- Gioannini: 16. Primogeniore del Conte Rony Gioannini
 Brucco a Son.^o suo figlio — — — — — p. 3: 1666. 127
- Gianaty: 18. Jui.^{ne} fra Po Jan, et Catta ditto, et
 Sorella Gianaty — — — — — p. 3: 1666. 143
- Migliotta: 30. Note di tuo.^{ca} Miliotta Massera. p. 3: 1666. 501
- Jay = 12. Quitta a Jan Anto Regna, da Montio Jay. p. 3: 1666. 549
- Giovanni: 20. Quitta del Capto della metropolitana d. Jo.^o
 alla Crpa tuo.^{ca} maria d. Saucio. p. 3: 1666. 567
- Gastardo: 6. Comp.^a di Donato Fontanella da Paola magh. ^{estada}
 Fontanella Viglione con dose d'essa p. 3: 1666. 577
- Georgis: 12. Testam.^o d. Antonina Georgis — — — — — p. 3: 1666. 601
- Giuliano: 2. Penon.^{ta} di Batta di s.^{ta} Julia a Batta
 Giuliano suo figlio — — — — — p. 3: 1666. 639
- Giordano: 28. Quitta a Pro Cassallo, da Matteo Giordano. p. 3: 1666. 647.
- Parauoglio: 4. Quitta di Jan, et Giacomina Bergato
 Viug.^o Parlaschi da suo ~~figlio~~ — — — — —
- Parlascho: ut s.^o Parauoglio, con vend.^{ta} da suo Parlascho. p. 3: 1666. 681
- Gianelli: 1. Curad Anna Marcone Gianelli, in Jan Sacco p. 4: 1666. 1.
- Lattinara: 30. Jui.^{ne} fra li Conti Catta, fuogadro Lattinara,
 et nono: Flaminio fuogadro — — — — — p. 4: 1666. 9
- Garzena: 1. Quitta, et Cess.^{ne} di Sarco Iheso da Carlo
 et Maria Bertrama Viug.^o Garzena. p. 4: 1666. 23.
- Paris: 1. Affid.^o di Jac.^{mo} Brunero, da Batta Paris. p. 4: 1666. 25.
- Patta: 1. Jui.^{ne} di Jan Patta Riva, da Antonio Jan
 Riva Carmelitano — — — — — p. 4: 1666. 41
- Paretto: 6. Proc.^a di Carlo Paretto de S.^o di Ferrere
 in Giuseppe Mazzotti — — — — — p. 4: 1666. 67
- Garino: 18. Comp.^a di Jan Antonio, da Son Garino, et
 Cess.^{ne} da Paola Garina — — — — — p. 4: 1666. 44
- Lamna: 1. Jui.^{ne} fra Hercules Garina, et Son Brone. p. 4: 1666. 111

- Pallatia: 5: Testam. di Catta Pallata Jauia (Pianella) l. 4: 1666. 259
 Pandolfo: 20: Comp. di Giac. Baratta da Don. Ric. Pandolfo et Lucia
 et renonta d' Anna n. Premolla et Don. Pandolfo. l. 4: 1666. 289
 Poggio: 30: Censo di Michel Angelo Poggio, da Giovenal
 Dionisio, et renonta da Catta Mettica
 Castellina, et Sig. Heraudi — l. 4: 1666. 283
 Pianotto: 19: Cred. di Bern. Molletta da Don. Pianotto, et Proc.
 in Don. Besso, Michele Imperiale, monfio
 Ursio, et Batt. Penacini u. et in fe. l. 4: 1666. 309
 Perbaldi: 12: Comp. di Giul. G. Perbaldi dal Conte Reghino
 Rouero, et Cess. della Cont. di Schioke l. 4: 1666. 315
 Pabagnata: 1: Conu. di Leonora Pabagnata (Carbonella) Per.
 Carbonello, et Don. Anso Pabagnato. l. 4: 1666. 337
 Pontery: 8: Cred. et rat. di Paolo Pontery de s. di s. Albano, da
 Spirito Tonardi de s. di s. Albano p. l. Cont. Broglia. l. 4: 1666. 363
 Raueno: 15: Rett. di C. della Citta di s. dal Capt. della
 Cologgiata di s. Lorenzo di Raueno — l. 4: 1666. 458
 Rordina: 6: Josep Anta Margh. Rordina, Spenna. l. 4: 1666. 485
 Ruy: 30: Obligo di Bened. Ruy, et Don. Beltramo
 da Don. Ruy — l. 4: 1666. 501
 Rallo: 22: Quitta, et Cess. di Don. Rallo, da Battista
 Saccarello — l. 4: 1666. 535
 Rosetta: 27: Quitta di Batt. Fellala p. Valeriano Napione
 dalla: ut sup. da Bartea dalla Rosetta, con Dote della
 Medema, et Impiego in secondo Caratto. l. 6: 1666. 209
 Rondana: 26: Cred. di Simone Cobino d. sacre, da Don. Bonpiede
 Sig. in Anna Rondana Bonpiede — l. 7: 1666. 498
 Rardo: 30: Obligo d' Obertino Bianco, da Giac. Rardo. l. 11: 1666. 613
 Rariglio: 16: Cura di Maria Margh. Rariglio, in Don. Tomo
 Rariglio — l. 9: 1666. 426
 Ray: 24: Rett. di Don. Giovenal Pelara da Petino Ray et Don.
 Reserone et vend. a E. et Aned. Pitti Corni. l. 9: 1666. 495
 Reorgio: 29: Obligo di novo rfo dalla March. (Pistina) Villacardet Flori
 Reorgio, et March. Campanino p. il Marchese
 Medrandino. l. Reorgio — l. 10: 1666. 149
 Ruygonis: 30: Don. di Maria Margh. Bossa Ruygonis, Rorge, a Maria
 George: ut s. et sorelle Ruygonis — l. 3: 1666. 395

1666.

Marzo.

2

78

Gioannini: 24. ^{Comp. di Dio Eusebio da' Michele Giannini}
^{et Quitta da' Giuseppe Falletto p. 4: 1663. 305}

Grattapaglia: 13. ^{Restoro di Eneum Magliana da' Marco}
^{Grando, et Sig. in secondo Grattapaglia. p. 10. 1663. 99}

Pabbia: 17. ^{Dote di Luana Maria Ferrera Abbia e darsi in paga d'Anna de}
^{Cerron Ferrera da' Li. M. Ferrera e Comp. d. Palmi Leone}
^{Sig. d'Alvares p. 3. 1670. 203}

Gien solomitan: 17. ^{Quitta. a' Gerolamo Doria Marchese del}
^{Marrò dal Cavaliere Dio: Thomaso Cambian.}
^{come Relicid. della Santa Religione}
^{d' Malta. lib. . . . 3. . . . 1666. . . . 123}

Quizzardi: 2. ^{Dote di Anna vittoria Pizzardi Seglie — lib. 4. 1694. 13.}

- Zambina: 8: ^{Accordo tra Bartol. et Angela m. Sambina}
^{Eugl. Liatti et Theod. Ruerdino. P. 4: 1666. 92}
- Iacobi: 3: ^{Comp. di Gio' Niberto, da Batta Iacobi. P. 4: 1666. 65}
- Zastaldo: 2: ^{Peront. de L. Bernabiti della Casa della Bonauilla}
^{Rin. Luora et Goet Giulio Cesare de Castella, da}
^{Batta Zastaldo ————— P. 4: 1666. 48:}
- Zandolfo: 7: ^{Proc. d' Ancelino Zandolfo Conte di Ricardone}
^{in Pub. Chianea ————— P. 4: 1666. 75}
- Zianotta: 14: ^{Jose d' Anna Lucretia Neyrotta Zianotta P. 4: 1666. 115}
- Zatta: 13: ^{Cess. nel Batta Zatto p. Ott. Veranda et Lucia}
^{Zatta sore. Bellane, da Fran. Durando. P. 4: 1666. 123}
- Zamba: 13: ^{Proc. d' Ott. Asinari Conte di Costigliole}
^{in Fran. Zamba p. Fran. Lontio. P. 4: 1666. 131}
- Zattinara: 15: ^{Cess. nelle monache di S. Pelagia d. Tor.}
^{da And. Zattinara ————— P. 4: 1666. 147}
- Zuerillo: 11: ^{Proc. del Conte Claudio Fran. Zuerillo}
^{in Terz. mo Somellino ————— P. 4: 1666. 165}
- Zarburato: 14: ^{Cess. di Don. Raffero da Giac. Zarburato}
^{et quitta da Benico d' Simon, et quitta da Gio. B.}
^{Cafasso da Don. Benna p. il Conte Raffero}
^{Alberico Balbiano ————— P. 4: 1666. 169}
- Zhina: 2: ^{Testam. di Maria Zhina ————— P. 4: 1666. 171}
- Zajna: 9: ^{Proc. d' Angela m. Vernone Zanusia}
^{Zajna, da Terz. mo Caloro. P. 4: 1666. 173}
- Zandolfo: 6: ^{Quitta di Don. Giac. Zandolfo da Tomas et Marg.}
^{Grissa p. Zaretti, et And. Russo et Nic. di Giac. m.}
- Zaretti: ut s. ^{Barathia, con cessione, et sig. in nateo}
^{Rosso ————— P. 4: 1666. 192}
- Zarsino: 15: ^{Cess. di Gio' Eugl. mo Zeissier, da And.}
^{Zarsino ————— P. 4: 1666. 211}
- Zerodo: 6: ^{Quitta di Carlo Mont. Berta p. Carl. And. Violetta}
^{da Gio' Tomaso Birago man. de. Roccauione}
^{et dat. da Martino Zerodo ————— P. 4: 1666. 217}
- Zuaita: 23: ^{Proc. d' Agost. et Carlo Illi Annini in}
^{Batta Zuaita ————— P. 4: 1666. 233}
- Zina: 4: ^{Testam. di Maria Zina, Rigatda, P. 4: 1666. 265}
- Zrisi: x: ^{Patrim. del Priore Giul. Cse Zrisi, et Accordo}
^{tra il Sud, et Rusep. Zrisi ————— P. 4: 1666. 365}
- Zamna: 28: ^{Don. d' Hercules Zamna, da Lucia Brusca. P. 4: 1666. 371}
- Zarone: 16: ^{Vend. da And. Zarone, a Gio' Reuelle. P. 5: 1666. 389}

1000

Aprile

9

Jarnier: 20. ^{ne} Juss da Clara Jarnier o' j' Juffor, et figli
Jarnier, o' j' Juffor con Pro' senta. l. 6: 1666. 153

Jianacia: 1: ^{ne} Recog. di Jose di Maria Jianacia Maronero. l. 6: 1668. 269

Jrisella: 29. ^{ne} Jech d' Em. Jilib. Jffensero C. d. Bagnasco
Paol sen. Barteo Rasino Contessa Maria Insella
Celletta, et Biaggino Bonada — l. 6: 1668. 379

Jenesi: 29. Proc. ad. Judo Bouetto, in Pan Berlia et Cio
Jenesi — l. 7: 1668. 342

Jrattapaglia: 16. ^{ne} Jeni da Jone et Jylu Alloni a Pan Corrello et
Quitta da Esa. Sachetti et Cio Jrattapaglia. l. 7: 1668. 382

Jianinetta: 28. ^{ne} Cess. di monzo Jilib. Rauichio da Anna Jengem
Margh. s. Jianinetta (Riaues) — l. 7: 1668. 431

Jras: 12: ^{ne} Joch. di J. Jac. mo. Jiaruo da Margh. s. Jras. l. 8: 1668. 171

Jrange: 5. ^{ne} Jend da Julo Colombatto a Caud. margh. s. Jenza Jfina
Cont. di Jualta, et Quitta da Jodaleno et Jll. Colombatti
Jorenzina Colombatta Marzatta Jilib. Jerra Catta
Bruschina, et Margh. s. della Jrange — l. 8: 1668. 344

Jarola: 24. ^{ne} Cess. d' Jorab. Jacca da Jid. Jorgio Jarola. l. 9: 1668. 552

Jalla: 28. ^{ne} Cess. di Jida Jallo, da Anna Margh. s. Albana, Jalla,
et Cio. l. bita. Jajmonda Battiana. l. 10: 1668. 392

Jamba: 9. ^{ne} Jat. di Judo Jovone, da' michele Jamba. l. 9: 1668. 191

Jarone: 9. ^{ne} Jat. ne ut. Jupa. — — — l. 9: 1668. 191

Jabette: 20. ^{ne} Jacone delle m. dell' Annunciat. d' Jone da Cella Clara de
Jabette & Anna Maria Jonna. l. 9: 1671. — 55

Jianinetta: 28. ^{ne} Jatione di mauritio Jilberto Rauichio da Anna Jerganta
Chiaues Jianinetta — — — l. 6: 1675. 349

Jiouannini: 6. ^{ne} Quitta di Jid. Jran. Juronolo al Conte Jrogio Jiouannini. Jneco. l. 1: 1676. 592

Jianinetta: 28. ^{ne} Jend. di Maria Jauanna Bolle, et Carlo Jnallo con quitta d' Anna
Jerganta Jianinetta — — — l. 1: 1679. 765

- Guidi: 7: Quitta de ll. di s^{ta} maria di piazza di dor
 da don Guidi — p. s. 1666. 71
- Tranery: 8: Proca del Presid^e Asp^e Francij, in Gasp^e
 Costa Conte del Villar — p. s. 1666. 73
- Quarena: 2: Trans^{ne} tra Anna Tarina Nevisano s^{ta}
 Mercisano Quarena, et Gio^{ne} Mandet^{ti} delli
 Tarina: ut s^{ta} Quarena — p. s. 1666. 119
- Georgis: 15: Proc^o di Gen^o Man^o Ponte Conte di Casalgrasso
 in Esatta Georgis — p. s. 1666. 155
- Gio^{ne} di Dio: 13: Permuta tra li ll. del san^{to} Adano d^o Po
 An^{to} Ballado, et don Bertolo — p. s. 1666. 185
- Teneua: 21: Proc^o di Maria Eneua Vaspera March^o di
 Pancaglien, in Paul^o Blouey — p. s. 1666. 215
- Castaldo: 11: C^o di Jac^o Ferrero da Maria et Barbera Nouarek
 Eug^o manni et Proc^o in Ber^o Castaldo. p. s. 1666. 233
- Primatda: 27: Comp^o di Pro^o Paolo p^o Sebastiano de
 Caschi da Maria viale, et Anna Primatda
 Caschi: ut s^{ta} Brelle Zonessy — p. s. 1666. 253
- Genesia: 27: Comp^o ut sup^a — p. s. 1666. 253
- Donetto: 12: Quitta di Baldefar Pantero et Her^o Bettone
 da Gio^{ne} Simbaldo et Gio^{ne} Donetto p^o Gio^{ne}
 Trauier: ut s^{ta} Trauier, et Gio^{ne} La Craya — p. s. 1666. 213
- Troppo: 7: Quitta di Rusep^e Maschio, da don Troppo. p. s. 1666. 217
- Primaldi: 26: Petroud^o di An^{to} Bianchiardi da Ott^o
 Clausetto et quitta da Nercole Primaldi. p. s. 1666. 307
- Lamba: 11: Jon^{ne} d^o Angelo don^o Rippa da Mich^o
 Lamba Bertenda — p. s. 1666. 318
- Roffreddo: 15: Renont^o tra Pro^o Roffreddo An^{to} Cuyre
 et Luggi laugiero — p. b. 1666. 15
- Castaldo: 31: Jose di Catta Peretta Castaldo. p. b. 1666. 55
- Granera: 5: Pass^o di Gio^{ne} et Pro^o An^{to} flli Bruneri,
 da Catta Granera Brunera — p. b. 1666. 75
- Gaspari: 10: Comp^o di Ferrone Rosso, da An^{to} de Gaspari. p. b. 1666. 79
- Grosso: 10: Comp^o ut sup^a — p. b. 1666. 79
- Gianotti: 22: Acq^o di Esatta Gianotti delli Conti Agostino
 et figli delle Lanze — p. b. 1666. 297

1666.

Maggio.

2

81

- Guerillo: 17: Permuta fra' il Conte Claud. Fran. Guenillo
 et Maria Angiono p. S. B. G. et Vend.
 Guerra: ut so. a Caldesar Guerra — p. 9: 1666. 362
 Gianotti: 11: Transne fra' Vinc. 2^o Gianotti et Antb
 Nicolo' Guaglino — p. 9: 1666. 477
 Giribaldo: 22: Dote d' Anna Catta Remondetto
 Giribaldo Conto dall' ofanelle di Dor. p. 9: 1666. 513
 Gianninetto: 11: Vend. da' Don. Fran. Gianninetto a' Noe
 La Veniera et Dote di Don. Gianninetto
 et Ber^{mo} et Margh. gl. Asen — p. 9: 1666. 551
 Larina: 28: Testam^{to} di Maria Larina Paesa. p. 11: 1666. 159
 Singularis: 31: Dote di Paula Teresa mariconi Singularis -- lib: 1: 1675: 431 --
 Lorezio -- 13: Transat ^{me} fra' Don. no Lorezio et L. heredi Rozari -- lib. 7: 1685. -- 99 --
 Presutti -- 28: Acord. ced. de M. Presutti. d. chieri dalla Maria Alicevi. p. 7. 1688 -- 85 --
 Tamburano. & quita' d' Marc. Ant. Tamburano da vend. Pini. p. 1. 1671. -- (22)

LECTURE 1

LECTURE 2

LECTURE 3

LECTURE 4

LECTURE 5

LECTURE 6

LECTURE 7

LECTURE 8

LECTURE 9

LECTURE 10

LECTURE 11

LECTURE 12

LECTURE 13

LECTURE 14

LECTURE 15

LECTURE 16

LECTURE 17

LECTURE 18

LECTURE 19

LECTURE 20

LECTURE 21

LECTURE 22

LECTURE 23

- Lasciato: 2. *Com^{de} Conti Ottavio Pelletta et Pro Fran^{co} Facelli da Batta Lasciato* — p. 6. 1886. 63
- Lonetto: 11. *Proc^a di Leonorio Lonetto in Mari Ant^o Majno.* p. 6. 1886. 141
- Lentile: 19. *Renon^{te} et Dat^o di Bart^o Conte Calagnetto, Pro Ricattero et Compagni non nominati da Don^o Lentile* — p. 6. 1886. 179
- Ludice: 21. *Proc^a di Vit^o Macia in Carlo Giudice.* p. 6. 1886. 193
- Tranery: 29. *Censo di Gaspare Tranery Conte di marcenasco da Anna maria Varotta Alpe* — p. 6. 1886. 211
- Guerra: 5. *Relat^o di Baltasar Guerra da Tom^o Vietto p i sig^{li} di Nicolao Botta* p. 6. 1886. 217
- Gerardi: 10. *Relat^o di Don^o Gian^o Appino da Gaspe Lunello et Casa Gerardi Lunello* — p. 6. 1886. 243
- Gregge: 21. *Renon^{te} et ratif^o di S^{te}ff^o Casero da Ant^o Bart^o et altri de Gregge* p. 6. 1886. 249
- Tromo: 28. *Relat^o di Ber^o nono da Batta Agillo et Marsino Perotto* — p. 6. 1886. 255
- Gerardi: 30. *Ratif^o di Gaspe Rigor da Spirito Gerardi p il marchese d'este di Tronero* — p. 6. 1886. 265
- Rigor: 30. *Ratif^o ut sup^a* — p. 6. 1886. 265
- Canosi: 1. *Quitta di Pro^o Collino da Carlo, et Isabella Collina Gug^{li} Canosi et conte d. Isabella* p. 6. 1886. 283
- Carberoglio: 26. *Quitta di Batta et Filippino m^o de Comune in Batta Carberoglio* — p. 6. 1886. 287
- Treborio: 27. *Quitta di Batta Felia Maluasia Conte d. Perno da Ba^o Sicho, et non^o Treborio* — p. 6. 1886. 303
- Tribanda: 16. *Jose d' Anna Catta Tribanda Guerra Ramondetta* p. 6. 1886. 337
- Pesuiti: 25. *Relat^o di Censo della Citta di Torino da tutti ell. Pesuiti di Torino* — p. 6. 1886. 452
- Tiordano: 8. *Proc^a di non^o Tiordano in Ott. Conotto* — p. 6. 1886. 469
- Tiordino: 11. *Proc^a di Ba^o Tiordino in Michel^o d' Ant^o pagharita* p. 6. 1886. 471
- Tandolfo: 12. *Quitta d' Ant^o Valtrania, da Tac^o m^o p^o Tandolfo* — p. 6. 1886. 477
- Tabaleone: 30. *Relat^o di Vit^o Andrea Tabaleone Conte d. Palmor da Giuseppe Mazzotti et p Clemenza*
- Taretti: ut sup^a et Carlo Genasio de Taretti — p. 6. 1886. 522
- Tonterij: 25. *Trans^o da no^o Tonterij de s^z d. s^z Albano et Hortensia Richetta Oggiera* — p. 6. 1886. 547
- Tonterij: 28. *Ratif^o et Com^o di s^z Tonterij, da Carlo Castelli.* p. 6. 1886. 549

- Tironi: 26. Vend. da Ber^{no} et sigl. Tironi a Esatta
 Cefola ————— p. 7: 1666. 235
- Tabaleone: 5. Trans. da Georg. Bro, et M^o Canale de S. d. Caniana,
 et la Cons. Sigolia Visioir Tabaleone. p. 7: 1666. 405.
- Talleani: 4. Fond^o del Conte Giac^{mo} Eustachiano Talleani dal
 Commend. Lud^{ovico} Cernusco ————— p. 7: 1666. 433
- Tigliotti: 1. Testam^o di Pierre Tigliotti — p. 7: 1666. 549
- Tattinara: 28. Trans. tra Catted^{ra} Traua Tattinara et Pro^{curatore}
 Carlo Arcore p. Ber^{no} Cordero — p. 7: 1666. 559
- Tallana: 1. Trans. da il Monast^o di S^{anta} Maria Madal^{ena} di Donino
 et Fran^{co} Maria Tallana et Gentina Battaglia
 Isella de Negro ————— p. 7: 1666. 625
- Tarrone: 1. Testam^o di Don^o Tarrone da Gio^{seffo} Tudi. p. 7: 1666. 644
- Treborio: 8. Comp^o di Carlo Treborio, da Nicol^o et Maria Alberta
 Eugli. ocelli ————— p. 8: 1666. 41
- Tallina: 30. Cess^o nel Fond^o Tallina da Gio^{seffo} Tudi, et
 Carl^o And^{rea} Zola con obbligo ————— p. 8: 1666. 302
- Tamna: 22. Quitta d' Hercules Tamna da Maria Perona. p. 10: 1666. 389
- Tautiero: 12. Quitta di Pro^{curatore} Tautiero p. Giuliano Ascanio Opelli
 dal Conte Agost^o Olyiato ————— p. 7: 1666. 207
- Taviglio: 21. Affitt^o di S^{anta} Maria Marta Taviglio e Micheli Marta
 da S^{anta} Maria Marta. l. 4: 1670 ————— 503
- Tinoletto: 46. Quitta della Cont^{essa} di Sinoletto di Augusto Tattier — lib: 5: 1679: 465.

1666.

Luglio

E

85

- Laritta: 5: Comp^a di B^o Laritta da B^o Rabagliatti — p. 7: 1666. 200
 Lio' di Dio: 7: Vend^a da Luciana Cornaglia con Giulio Piffatti
 alli LL. di S. Sudario di Jonno — p. 7: 1666. 143.
 Lastaldo: 3: Vend^a da Michele Lastaldo a Baldoj^e et
 Sebaste^{no} M^o Boggiani — p. 7: 1666. 147
 Lotio: 12: Quittà di Carlo B^o Simiana Marchese di Pianera
 da B^o B^o Lotio p^o Paolo B^o Ferrero Tesco
 Comp^a di Masserano — p. 7: 1666. 161
 Lrottero: 12: Comp^a di P^o Lrottero dal S^o M^o Maynardo
 Giattino et Quittà da B^o et C^o Giattina
 Lossio: 10: S^o Lossio Tomo Teppadi, Giuseppe, et
 Nadal^{no} Eugali Catterj — p. 7: 1666. 183
 Liolita: 7: Quittà di Agnerina Lioita et M^o Tomo Vincenti Marghita
 et figli Ramare et Cred^a da E^o Eiac Michignono. p. 7: 1666. 198.
 Lurret: 17: Jose d'Anna maria Bruna Lurret — p. 7: 1666. 201
 Lariglio: 17: Vend^a da B^o Bianco da P^o Bros Belli
 Fran^{co} Ortesia p^o P^o Maria Ranglio, et
 Heredi Brocardi — p. 7: 1666. 213
 Lerbaldi: 19: Comp^a di Eiac^{no} S^omo da M^o G^o Lerbaldi. p. 7: 1666. 221
 Lulio: 24: Procura di Carlo E^o Giulio, in Isabella
 Lulia — p. 7: 1666. 241
 Lranery: 17: Obligo di Raffare Franery Marchese di
 marchenafco, dalla Contà di Biaglione. p. 7: 1666. 257
 Biaglione: 17: Obligo ut sup^a. — p. 7: 1666. 257
 Lardini: 3: Quittà da Tomo, et Anna m^o Fig^{li} Lardini
 La B^o Vittone Carlo Ferrey et Fran^{co}
 Rotta, et Jose d' Bianca m^o Lardina Compiede. p. 7: 1666. 475.
 Lartasco: 13: Trans^{ta} fra Tomo Lartasco, et E^o Rocca. p. 7: 1666. 483
 Lioanni: 23: Petrou de sanonici della metropolitana di Tor^o
 Ra^{ca} L^o Ber^{no} Plom^o et quittà da mar^o
 et figli Aschieri — p. 7: 1666. 631
 Lastaldi: 7: Compromesso fra Carlo Viglione Ber^{no} et Angelo
 Ascanio M^o Lastaldi — p. 8: 1666. 5.
 Lerardi: 16: Quittà di spinto Lerardi da D. Gabriel d'auoia
 p^o Li march^e d'esse. — p. 8: 1666. 9
 Lalliano: 23: Procura di E^o marcolino, in Carl E^o Lalliano. p. 8: 1666. 11
 Lenoa: 22: Quittà recipea fra E^o Lenoa et E^o, et
 M^o Brunen — p. 8: 1666. 85

Gibone: 18 ^{ne} Descript et aggiustam fra P.^{re} Gibone et Bartolo
Capitano p i figli d. Bartolo Gibone - P. 8: 1668. 117

Pariglio: 29 Procura del Co Carlo Giacinto Pariglio,
P. 8: 1668. 123
Presu: ut s.^o del Presu
Paol. fr.^o Pariglio, della Compagnia

Giò di Dio: 24 ^{ne} Trans. fra li CC. Estercienci d. Verona, et
li CC. di S. Andrea di Torino - P. 8: 1668. 241

Fatta: 14 Obligo del Conte Biagio S. Martino d. Viche
da Lucia Bellana Fatta - P. 8: 1668. 322

Faj: 16 ^{ne} Rebat. di Corso della Citta di Torino da Cesario Faj, P. 8: 1668. 376

Fallo: 21 ^{ne} Ratif. d. Frison. Fallo p il Comand. Vitto delle Lanze
dalli Cont. Fa, et figli muratori - P. 8: 1668. 407

Fonterij: 19 ^{ne} Quitta di P.^{re} Jacio p il march. nero monte Gallauicino
da Paolo Fonterij da sr. di S. Albano - P. 8: 1668. 437

Giannini: 9 ^{ne} Quitta di Gian. Ant.^o Lanberli da Batt. Giannini
et Nich.^o di P.^{re} Ant.^o Manassero sig.^{to} in Gian.

Pariglietto: ut s.^o Benna, et Quitta da Gio. Lud.^o Pariglietto - P. 9: 1668. 269

Trana: 5 ^{ne} Pote d. maria Coppina Trana Costa dal
Monte d. Cieta' - P. 4: 1668. 207

Falleani: 3 ^{ne} Quitta et Nich.^o di Maria Fazelli et Helena Bofchi p i
figli di secondo Bofchi scotto da Don. Bartol. Falleani

Fazelli: ut s.^o Scaglione p Gio. Lor.^o Nazero scotto - P. 2: 1668. 233

Farola: 14 ^{ne} Comp.^o di Sebast.^o Ramma, da Gio. Scoglio Farola. P. 2: 1668. 343

Gesuiti: 20 ^{ne} Quitta delli Conte Kliff, et Abb. Alex.^o Feli Duch
dalli CC. Gesuiti di Chien - P. 3: 1668. 295

Guida: 13 Obligo di Cesario Saluzzo da Georgio Guida. P. 5: 1668. 453

Perodo: 9 Obligo d. P.^{re} Donna Ferrao da Lorenzo Per.^o L. 4. 1668. 501

Gesuiti - 10: Comp.^o delli Padri Gesuiti di Torino da Gio. Stefano Franetto
Franetto: ut s.^o - et remuend. d. Bartolo e Fig.^o Franetto - P. 5: 1668. 149

Falucagna: 20 Pote d. Ecconna Maria Marchetta Falucagna L. 11. 1679. 1.

Porzoi: 6 ^{ne} Comp.^o de Natell. Porzoi da Rino Albert. P. 13. 1679. 711

Franetto: 12 ^{ne} Quitta d. Cando della m. m. di S. Clara di Torino a Gio.^o
Stefano Franetto - P. 8: 1668. 403

1688

Agosto

L.

86

- Paribaldo: 5. Proc.^o di Nicolo Viganegho in Paolo Batta
Calice et Fran^{ca} Maria Paribaldo — p. 8: 1688. 47
- Pazio: 10. Testam.^o d' Agost. — — — p. 8: 1688. 77
- Giulla: 16. Credito d' Antonina Lauerna da Dio Pietro
Giulla — — — p. 8: 1688. 131
- Lambera: 23. Proc.^o di Co^{mo} Giuseppe Minale et Virginia,
es. figl. de Lambera — — — p. 8: 1688. 157
- Galli: 25. Proc.^o di Fran^{co} del Pozzo march.^o di Voghera, in
et lo^{co} Ant.^o Galli, es. Bartol. Storzi. — p. 8: 1688. 159
- Tonetto: 22. Codicillo di Leonardo Tonetto — — — p. 8: 1688. 167
- Gianni: 16. Cess.^o dell' Hosped.^o di S. Ro^{mo} d' Torino, da Tom.
Meyrone et Ant.^o de Monza — — — p. 8: 1688. 263
- Tonterij: 19. Petronio di Fran^{co} et Dio Cilli Tonterij de
Ass.^o d. S. Albano dalli Cl. d. S. Don.
di Ro^{mo} et Quita d' Calosar Langoria. — p. 8: 1688. 439
- Trospietro: 19. Proc.^o di Fran^{co} Bern.^o Carena da Bened.^o de
Benedetti d. Trospietro et Renonta
da Diana Carena de Benedetti. — p. 8: 1688. 467
- Thigonia: 11. Quita di Carlo Fontana da Claudio, es
Magh.^o Thigonia Eugl.^o Georgij — p. 9: 1688. 9
- Georgis: 11. Quita ut sup.^o. — — — p. 9: 1688. 9
- Galesia: 25. Proc.^o di Maria Galesia Carena da Magh.^o da
Galesia — — — p. 9: 1688. 131
- Gregoria: 4. Proc.^o di Maria Antonietta Gregoria da Mich.^o et Magh.^o da
Antonietta Eugl.^o Albatti — — — p. 9: 1688. 211
- Salante: 14. Proc.^o del Conte Gaspare Salante da Carlo, es. Vittoria
Eugl.^o Jessa et Mich.^o da Magh.^o Jessa Ciccha, es
Quita da Bersino Magistrij — — — p. 9: 1688. 341
- Fabrielotto: 16. Cess.^o del sen.^o Carlo Bartol. Relando da Dio
Eruasio Fabrielotto. — — — p. 9: 1688. 427
- Lindri: 3. Accordo fra Dio, et Mili. Lindri et Via. magna,
es. Anna Maria Rasetta sore. Lindri con Don.
Marolo — — — p. 9: 1688. 433
- Garnero: 19. Proc.^o di Paolo Garnero, da Leonora merla
Bonella — — — p. 9: 1688. 459
- Tranery: 12. Penont.^o di Gaspo Tranery Conte d.
A. marcenasco da Dio Tranerio, della
Compagnia del Gesu — — — p. 9: 1688. 485
- Tesu: 12. Renonta ut sup.^o. — — — p. 9: 1688. 485
- Tranery: 21. Vend.^o da Giulio Cse. Cortio de S. d. Giose
a d. Gaspare — — — p. 9: 1688. 527

Lajna: 31: *Proc. di* *Jose d' Angela m.ª Lajna Vernoni - P. 10: 1666. 15*

Trimadi: 14: *Proc. del Conte Marco Lucio Trimadi, da Cybb, et Paola Benedetta F.ª Olima Cont. di Baddissero. P. 10: 1666. 177*

Carbolino: 21: *Proc. di Bartol Barro dalla Città di Torino, et Fig.ª in id. Collo, et id. Carbolino - P. 10: 1666. 208*

Carazino: 11: *Quitt. di B.ª Scarone da Nicol. Carazino. P. 11: 1666. 395*

Traverini: 30: *Jose di Fran.ª Traverini, Cardinatta - P. 11: 1666. 399*

Sabba: 14: *Proc. di Lucia Tatta, in Maria Ollivera, et Anto Sabba - P. 2: 1667. 508*

Tatta: 14: *Proc. ut supra - P. 2: 1667. 508.*

Parola: 9: *Recognizione di Jose d. Luanna Marg.ª Paola Renonza de Felicini Remondo l. 9. 1671 - 52.*

Tranolio: 23: *Compora di man.ª Aurelio Grandis da Lucia Loggacca Cuella. lib. 3: 1678: 624*

Tranolio: 23: *Vend. di Lucia Loggacca Cuella a man.ª Aurelio Grandis - lib. 12: 1673 - 485*

Torvia: 28: *Tratta tra i Cuyal. Corra Paterna, et Cuyal. Colombr. Paterna. 18. 1671. 511*

Tadrino: 11: *Tratt. tra la Cont. di Pianezza, et Ant. Tadrino, e Giovanni Tadrino. lib. 11. 1696: @ 785.*

Turlino: 11: *ut supra*

- Gianello: 14: Proc.^a di Giacomo Gianello, in Giannina sua
 moglie ————— p. 9: 1666. 149
- Gianotti: 4: Felio di Battò Gianotti, da Margh^a, et
 figli. Joppo ————— p. 9: 1666. 171
- Gastaldo: 17: Comp.^a di Eusep^e Angelmotto dalla Cont.^a Cilia Ferrary
 Meynier, et Quitta, et Ess.^a dal Conte San. Gastaldo. — p. 9: 1666. 183
- Ivione: 6: Censo d'Andò Corvino, da Gio' Evione. — p. 9: 1666. 205
- Lariglio: 18: Felio del Sen. Rolando, da Anto Belli, et Mad. Celesta p
 Mania Sanglio es heredi Brocardi — p. 9: 1666. 209
- Laragno: 24: Comp.^a d'Antò Saragna da Georg. Turinetti
 Conte d'Asiglione ————— p. 9: 1666. 233
- Lobero: 28: Subloc.^o di Pio Roberto p Gio' Valentino da Pio An.^a Joso
 San. Anochio Gio' Guadio, es Gian. Cerni. — p. 9: 1666. 291
- Loffredo: 22: Cred.^o di Pio Loffredo, es Antò Cayre,
 da Gio' Manzone ————— p. 9: 1666. 295
- Labaleone: 30: Cred.^o del C.^{te} Alberico Balbiano, da Judo. Aned, es Balbes.
 Fatti Labaleone Conti di Sarmor — p. 9: 1666. 305
- Ligliottero: 2: Comp.^a di Pio Ligliottero, da Antò Allamando es
 Quitta di Mad. Maynardo Piattino. — p. 9: 1666. 319
- Georgis: 22: Penont.^a da Gio' Auondo, da Isabella Renalda Catt
 Georgis, es Jond. sorelle Auonde — p. 9: 1666. 325
- Liorne: 2: Penont.^a da Isabella a Gio' de Jocco, et Vend.^a a Barteo Secundo
 Fossa et Quitta con Ess.^a da Mania Liorne es Lucrezia
 Quistinatta sorelle Jocco, es altra da Gio' Antò et Mania
 Margh.^a g.^a Bonini, et retrod.^a da Gio' Rasino. — p. 9: 1666. 399
- Tranery: 3: Proc.^a di Gaspare Tranery Conte d'Arcenasco
 in Gio' Jecia ————— p. 9: 1666. 441
- Gallo: 3: Comp.^a di Umberto Jaj da Steffo Gallo — p. 9: 1666. 463
- Grattapaglia: 17: Judo. Antonia Grattapaglia, Corrella et Quitta
 da Jond, et figli. Aloni, es Matteo Rolla. — p. 9: 1666. 467
- Gioanni: 15: Censo del Capto della metropolitana di Torino
 da Leonora Sorarra Battuelli — p. 9: 1666. 489
- Grospietro: 3: Quitta recipca da Matteo es Vittoria
 Georgis Ring.^a Bonauen, es Antò, et Anna
 Georgis: ut sup.^a Mania gli Grospietro — p. 10: 1666. 11.
- Jesuita: 11: Penont.^a di Jond Vinc.^o Jesia, dal Be'
 Cesare Jesia Jesuita — p. 10: 1666. 23
- Gioresso: 28: Comp.^a di Gio' Gioresso, da Battò Sardo. — p. 10: 1666. 165

- Lariglio: 18. Accertam^o di Nip^o Virano dalla Città di Sor^o, et Sig.
 di Fran^o et Lor^o de mayna Agost^o no Anglio Batta
 Riccono, Fran^o Casa, et Batta Richetto — P. 10: 1688. 215
- Pastone: 21. Jui^o n^o da Fran^o Pastone, & Kulti^o della nuove
 et marchese Tom^o Hoalbert et Fran^o Batelli
 Callauicini, con Nib^o Ciaues. — P. 10: 1688. 231
- Fontery: 28. Prefato di Eug^o Fran^o Carron marchese di S. Donato
 da Paolo Fontery de Sr. di S. Albano — P. 10: 1688. 241
- Lindra: 10. Recog^o di Jose di Bern^o Lindra Viola
 Agosta — P. 10: 1688. 277
- Roberto: 30. Sublocat^o di Pro Roberto p. no Valentino,
 da Pro Montano Baron di Carara. P. 10: 1688. 349
- Paris: 20. Retrou^o di Lor^o Paris, dal Conte Barteo Canera P. 10: 1688. 368
- Milardo: 22. Quitta et n^o di Nicol^o Milardo, da Tom^o Bertollo Catta
 Sinara et Tom^o Tadisa sorelle Bertolle — P. 10: 1688. 369
- Fontery: 30. Prefato di Paolo Conte Spatis, dal Conte Barteo
 Canera non vale — P. 10: 1688. 369
- Fontery: 30. Prefato di Paolo Conte Spatis de Sr. di Sombriaco
 da no Fontery de Sr. di S. Albano — P. 10: 1688. 373
- Taragna: 9. Jui^o di Tom^o Casali p. march^o Taragna della da Carlo
 Eusep^o Mione Bianca Conte di Verona P. 11: 1688. 48
- Castaldo: 29. Cass^o del Conte Vittorio Amedeo Baroni, da
 Batta Castaldo — P. 11: 1688. 49
- Galiciano: 11. Quitta et n^o di Eusep^o et Tom^o M^o Cejlo
 da Tom^o Galiciano — P. 11: 1688. 269
- Resuiti: 23. Proc^o de R. della Comp^o del Resu^o Agost^o no et suo co^o fitti
 Prouana di Collegno, in Pro Fran^o Ferraneo. P. 12: 1688. 37
- Raj: 9. Vend^o da Eusep^o Bonio, a Nicol^o Raj. — P. 12: 1688. 57
- Raj: 23. Vend^o da D^o Bonio, a D^o Raj. — P. 12: 1688. 59
- Raja: 7. Jote di Laura Raja Brera — P. 12: 1688. 217
- Penta: 25. Fran^o da Ant^o M^o et n^o da Robera giug^o Hennetti et
 Ber^o et Tuo^o Hennetta Eug^o Penta — P. 12: 1688. 243
- Fontery: 11. Retrou^o di Paolo Fontery de Sr. di S. Albano da Nib^o
 Faletto et Cont^o Aureglia Thodessa — P. 12: 1688. 323
- Lentile: 11. Quitta di Amerio Canonato et n^o di Borgarello, da Michel^o Ant^o Fontino
 et Nib^o di Lor^o Boaro, et Paolo Quata et Jui^o in Tom^o
 Lentile, et Approvat^o di Roberto Ferrarone. P. 2: 1688. 234

- Labella: 17: ^{Donne di} ^{Perotina Ferrera} ^{Labella}
 Contà dal Monte di Pietà. P. 5: 1668. 141
- Parsini: 9: ^{Creo. di} ^{Die' et Claudio de Reinati et figli}
 Parsini, da' ^{Esatta} ^{Barali} — P. 4: 1669. 208
- Landolfa: 27: ^{Donne di} ^{Barco Vghes} ^{da' Letronilla}
 Landolfa ^{Rianca} — — — P. 2: 1667. 329
- Cassino: 28: ^{Creo della} ^{Barona} ^{March. di} ^{Falconella} ^{Serrachina}
 alla ^{Contà} ^{di} ^{Cassino} — — — P. 9: 1667. 189
- Presutti: 18: ^{Rescrizione} ^{dell' Arcivesc. di} ^{Torino} ^{alla} ^{Compagnia} ^{dell' Annunziata}
 nella ^{ind. Chies. l. 4.} ^{1688.}
- Galante: 25: ^{Quitta} ^{dello} ^{Paspere} ^{Pallante} ^{alla} ^{Contessa} ^{Irana} ^{Stimolia} 667
 Orsina l. 9. ~~1666.~~ 1726. 1329 —

[Faint, illegible handwriting, likely bleed-through from the reverse side of the page]

1686

Ottobre

L

- Piauenno: 9. *Quitta de S. Eufrosini di Piambeni dal seminario et*
Capto della Collegiata di Piaueno — P. 10: 1686. 59
 Resuiti: 9. *Quitta ut sup.* — — — P. 10: 1686. 59
 Migne: 2. *Quitta et cess. di Giuseppe mangiando p. le figle Migne*
da Giulio Febo Balbo Laron & Quarz p. Ber. Balbo
Conte di vernone et Mariano magh. meaglia
Baratta de Sr. di Caurotto — P. 10: 1686. 68
 Gallitia: 3. *Petroud. Henrico Picco da Tio'lad. Cal.*
et Fred. da Barted Gallitia — P. 10: 1686. 69
 Georgis: 6. *Compo di Dio Georgis da Carl. Anto. Boccardo*
 P. 10: 1686. — — — — — 81
 Ghedino: 5. *Destam. di Rocco Ghedino* — — — P. 10: 1686. 106
 Lambera: 15. *Cura delle figle di Barted Lambera,*
in Virginia Lambera — P. 10: 1686. 93
 Gianotti: 4. *Vend. da Ottavia magh. et figle Deppa*
Batta Gianotti et quitta da Giac. Richiardo P. 10: 1686. 159
 Larone: 19. *Destam. di Sararino Batta Larone* P. 10: 1686. 113
 Larone: 29. *Quitta di Julia da Anto. de Larone* P. 10: 1686. 115
 Rouane: 21. *Jose di Jon. Maria Sarandone Pino, et Quitta*
di Gabriel Rouane — — — P. 10: 1686. 181
 Riesu: 6. *Renone di Jon. Man. Varino dalli S. Desuti*
Michele, et Giuseppe Pitti Varini — P. 10: 1686. 191
 Giacomoletto: 16. *Accensam. di Pietro Gaudi, dalla Citad di*
Donno, fig. da in San. Renato, et Dio
 Gaudi: ut sup. *Anto. Giacomoletto* — — — P. 10: 1686. 211
 Lonterij: 2. *Comp. di Carlo Conterij de Sr. di S. Albano, da Dio*
Carlo scarauello Sr. di Giacomoletto — P. 10: 1686. 243
 Larnery: 18. *Cess. di San. Anto. et Batta Pitti*
Cagli. da Carlo Larnery — P. 10: 1686. 337
 Lonterij: 2. *Cess. di Dio Conterij, de Sr. di S. Albano*
da Carlo San. Visca — — — P. 10: 1686. 375
 Lonterij: 2. *Quitta di D. Conterij, da Carlo, et Annio. de Boschi* P. 10: 1686. 377
 Lonterij: 13. *Quitta del Conte San. Conterij dal Conte San. Giac.*
 Georgio: ut s. *Cont. Leonora Sodi S. Georgio, di Fogliizzo* P. 10: 1686. 381
 Giordano: 3. *Destam. d' Andrea Giordano* — P. 4: 1686. 3

Lio: 4. Guida di Martino Lio da Carlo Canauazzo p. II: 1688. 27

Lio di Dio: 22. Ruff. de S. S. Mercuri della Madonna d. Testona
Dalli P. di S. Tuario di Po' — p. II: 1688. 55

Pollio: 26. Censo di Michel Ayelo Solio da Biaggio
Cnana Dionisio p. Dionisio. p. II: 1688. 67

Perno: 15. Cess. ne di Lio Perno da Tara Reuale
Perrochia — p. II: 1688. 101

Garretta: 25. Proc. di Maria Garretta in Pierre Garretta p. II: 1688. 171

Verbajx: 30. Joke di Maria Vite Verbajx d. Hyghebelte de
Boniere marche di Castino — p. II: 1688. 519

Lay: 11. Petrou d. Carl Aned. Ventif da Nicolo Lay p. Eiac
Nayssi, et Cess. di Lio marco Fianclo — p. II: 1688. 377

Giache: 1. J. dno da P. P. P. Lauerza a Lara man et Anta sorle Plassere et
Vone di Bianca Belleha et guida da Luigi et Anta de
Aug. Giache et Depost. in Lio Minia — p. II: 1688. 447

Garimonda: 6. Grand. tra' Lucretia Garimonda Jugor, Sardinia
et Fran. Bern. Vachieri — p. II: 1688. 483

Gardina: 6. Trans. ut Supo — p. II: 1688. 483

Gambetta: 16. Jone et venont. di Carlo tuo. Cino p. Cattalano Alferi
Conte di Magliano, da Vite Gambetta — p. II: 1688. 21

Gastone: 13. Proc. di Fran. Gastone Callauicino, nel Marchese. Domo
Adalberto Callauicino — p. 2: 1687. 105

Gastone: 13. Proc. di d. Marchese da d. Fran. — p. 2: 1687. 107

Geramarck: 9. Proc. di Catta' d. Melera Evanarte — L. 5: 1679. 549

Geramo: 16. Cred. L. Carlo Geramo verso Giulio Cesare Dalratto et Gio. Bani
Cres. et Emanuel Alben — lib. 12: 1682. 439

Geramo: 16. Oblig. dell. sud. Dalratto, Cech. et Alben d. Geramo — lib. 12: 1684. 609

- Georgis: 5. Comp. di Pompeo Mora da Gaudo et Margherita Rosseau Eugali' Georgij — p. ii: 1888. 113
- Lambetta: 15. Jechiarat di Marc' Ant. Lambetta da Angela Camilla Sena — p. ii: 1888. 121
- Sena: 15. Jechiarat. ut sup. — p. ii: 1888. 121
- Saliciano: 20. Cred. di Carl' Ant. Saliciano da San de Boniere marchese di Castino. p. ii: 1888. 121
- Jesus: 11. Proc. della Compag. del Gesù di Torino nel Conte Ott. Romio, et Carlo Masino — p. ii: 1888. 135
- Nottero: 6. Comp. di Bern. Cauera da G. Nottero. p. ii: 1888. 14
- Tenesy: 8. Cred. di Ed. Tenesy da Ant. et Sappare de Vianity, et Cess. da Nicol. Ferreo. p. ii: 1888. 14
- Tasparoni: 11. Cess. di Carlo Conte Caugnello et Ant. Bern. Bagnolo da Ant. et C. f.lli. Tasparoni. p. ii: 1888. 15
- Tallo: 20. Permuta tra Jac. Beraudo et Ed. Luggi Tallo Carracha p. Michel Ant. Tallo Carracha. p. ii: 1888. 173
- Tamba: 17. Proc. di Paola Maria Tamba Ardizzone in Bartol. Tamba — p. ii: 1888. 189
- Tauarino: 10. Jon. da Sebast. Rista, i. Datta Tauarino. p. ii: 1888. 193
- Tastalda: 19. Quitta di Fran. mo. Rufene Tastalda et Anna Maria Tastalda da Giuseppe Guglino Nob. et — p. ii: 1888. 213
- Tanatio: ut s. obbligo di Milano Tanatic — p. ii: 1888. 213
- Tastalda: 11. Jote di Carlo Visconti Aretta Tastalda. p. ii: 1888. 271
- Tarone: 24. Obligo di Jac. mo. et San. f.lli. mantani p. C. Cemente Reuello, da Jaco Tarone — p. ii: 1888. 285
- Tolle: 26. Proc. di Madal. no. Ollesecca, in Giuseppe Olle. p. ii: 1888. 295
- Tambera: 23. Cess. di On. Giuseppe minale da Virginia et. figli. de Tambera — p. ii: 1888. 299
- Tiacobino: 15. Comp. di Venanziano Al. march. di S. Damiano da Jac. mo. et San. f.lli. Maffei d. Fraglia et Quitta da Don. Maffea Rosso et nepos. in San. Tiacobino a Sapp. et f.lli. Maffea, d. Fraglia — p. ii: 1888. 383
- Traglia: ut s. Maffea f.lli. Fogliani con Bianca Maria et Lorenzina Maffea, d. Fraglia — p. ii: 1888. 383
- Trisella: Quitta di Succ. Ant. et Don. Miti. Cacherani, da Bern. Bauda es San. Bauda Trisella — p. ii: 1888. 367
- Tioanni: 27. Quitta dell' osped. di S. Pio, alla Città di Torino. p. ii: 1888. 478
- Tianello: 24. Jend. da Jac. Tianello, i. Carl. Ant. Petra — p. ii: 1888. 481

- Castaldetti: 23. Proc. di Giacomo da S. Nicola 521
- Carimonda: 6. Transf. da Lucrezia Carimonda Jugar 483
- Cardina: 6. Proc. Berno Vachien 483
- Carone: 8. Proc. Anna M. Dione Colziaghi Castelli 33
- Cirardi: 22. Comp. di Giuseppe Cacherano de S. di Cavalerleone 41
- Falleani: 10. Comp. di Gio. Secondo Bejly da Dum. Barto, et 14
- Fioanni: 22. Quitta della Citta di Torino dall'ist. pad. di S. Ro. 275
- Georgio: 17. Proc. della march. Cristina Villacordet / Scoglio dal Conte 325
- Inottero: 9. Comp. di Gio. Inottero da Es. Pissina et Leonora 369
- Rabiatti: 29. Proc. Maria Franca Novaretti gl. Comba da Es. et 373
- Farnero: 29. Quitta di Paolo Farnero et Ferd. Bejly da S. Ro. et S. Ro. 381
- Toffi = 3. Proc. di Esatta Toffi da S. Ro. et Fran. Ma 567
- Fioanni: 28. Transf. da Gio. Antonio Leyrano, Hospedale 609
- Farardi: 3. Obligo d'Henrico Cattenar da Nicol. Farardi. 553
- Faretta: 8. Quitta di Gio. et S. Celleroni da Madalena 601
- Fiusiana: 25. Proc. di Clara Fran. Fiusiana Bechly 575
- Fareccio: 4. Proc. della Comta di Fareccio da S. Ro. 409
- Fiesu: 17. Proc. della Comta del Reg. di S. Ro. da S. Ro. 444
- Farberoglio: 9. Proc. di Batt. et Klippo Maria S. Ro. 85
- Fiorello: 25. Proc. da Em. Mathij, da S. Ro. 433
- Falla: 30. Testam. di S. Ro. 331

1666

Novembre

2

89

Farone, s: Rend. da' Frate Farone ad' Frate Cassa p. 4: 1665. 339
 Goffi - - - 18: Quinta di Dio. An. e. 1665. Goffi: a Dio. An. e. 1665. Bernardi - lib. 1: 1669 - - 373 -
 Terbarix: 10: Lucia: di Gaspare Galante & Claudio Emanuel es Ang.
 Cumiana Tugali Terbarix d' Agabella, di Fran. de
 Galante 10: usque Bonere Marese di Castino, et Capone di Carl. Andrea Galliciano
 Galliciano: 10: usque per il Baron di Castelnuovo N. Castagneri - - - 1666: pii -

1700
1701
1702
1703
1704
1705
1706
1707
1708
1709
1710
1711
1712
1713
1714
1715
1716
1717
1718
1719
1720
1721
1722
1723
1724
1725
1726
1727
1728
1729
1730
1731
1732
1733
1734
1735
1736
1737
1738
1739
1740
1741
1742
1743
1744
1745
1746
1747
1748
1749
1750
1751
1752
1753
1754
1755
1756
1757
1758
1759
1760
1761
1762
1763
1764
1765
1766
1767
1768
1769
1770
1771
1772
1773
1774
1775
1776
1777
1778
1779
1780
1781
1782
1783
1784
1785
1786
1787
1788
1789
1790
1791
1792
1793
1794
1795
1796
1797
1798
1799
1800

1688.

decembre

L.

- Penta: 3. Testam^{to} d'Anna Penta o' y' Alena, Asegiana P. 12: 1688. 62
 Pillo: 9. Con^{tra} di Benedetto Pillo, da Catta' vialletta
 Pillo: 9. Pillo — — — — — P. 12: 1688. 87
 Saleazzo: 8. Quitta di Giul. C^{on} Janucio Saleazzo da Carl' Ant^{io}
 Bonetto, o' y' Bouetto — — — — — P. 12: 1688. 103
 Sarnero: 17. C^{on} di Paolo Sarnero p' Giacomo Fran^{co} Massu
 al Commend. Enl. Bartol^o Rasino — — — — — P. 12: 1688. 171
 Ticoletto: 20. Accordo tra' Gio^{se} Tudio Fran^{co} Genardo, Fran^{co}
 Ticoletto, et Do^{na} Smetto — — — — — P. 12: 1688. 205
 Tudio: 20. Accordo ut sup^a. — — — — — P. 12: 1688. 205
 Tirio: 22. Proc^o di Filip^o A. Martino D' Aglie March^e
 di S. Pamiano, in Honorato Tiro. P. 12: 1688. 209
 Tria: 24. Proc^o tra' Giulio Tebo Gallo Car^o di Quart^o Carl^o Sup^o
 et Anna ma^{ria} Tria Figli^o Tria et Conte melchior
 Tria Castellamonse — — — — — P. 12: 1688. 231
 Taragno: 7. Quitta d' Ant^{io} Taragno da Tiac^o Berardo. P. 12: 1688. 269
 Tontery: 29. Proc^o di Gio^{se} Tontery de su^o di S. Albano
 in Bartol^o Truchi, o' y' Tanchi. P. 12: 1688. 271
 Tioanni: 13. Rebatat^o di C^{on} della C^{on} di Donno dalla
 Compagnia della misericordia — — — — — P. 12: 1688. 277
 Tioanni: 23. Rebatat^o di C^{on} di S. C^{on} dal C^{on} della
 metropolitana di Donno — — — — — P. 12: 1688. 287
 Trasso: 24. Accessam^{to} di Mich^e Trasso, dalla C^{on} di
 Donno sig^{ta} in Catta' Giovano — — — — — P. 12: 1688. 289
 Terardi: 7. Quitta di Spirito Terardi p' Spirito Spitaliere da Anna
 Barbera et Angela Catta' Perretti, o' y' Beretti
 Baruen — — — — — P. 12: 1688. 337
 Targano: 15. Comp^o di Ber^o Targano da Ber^o et Figli^o Cerretti
 et Quitta da' Gio^{se} Targano. P. 12: 1688. 343
 Tanninetta: 8. C^{on} di Anna March^e Tanninetta da Gabriel
 et Gio^{se} Tili Colombini — — — — — P. 12: 1688. 353
 Tachet: 2. Proc^o di Anna Fran^{co} Tachet de laude, da
 Tiac^o et Michele de Tachet — — — — — P. 12: 1688. 413
 Taji: 13. Comp^o di Filip^o Tassena, da Gio^{se} et Mich^e Taji P. 12: 1688. 483
 Togliotto: 21. Comp^o di Gio^{se} Tenna p' Gio^{se} Togliotto, da Ber^o
 et Tilia Taji Figli^o Tassena — — — — — P. 12: 1688. 509
 Taji: 22. Comp^o ut sup^a. — — — — — P. 12: 1688. 509

1668.

decembre

2.

- Castaldi: 11. Quitta di Biag. Gerardo da Cardano et Lu. Sabada Hug. Baccij, et
 Valba da Fub. et Sig. Careri P. 1: 1667. 343
- Castella: 6. Pote di Catta Castella Tarone — P. 1: 1667. 5
- Tarone: 6. Jose ut sup^a — — — P. 1: 1667. 5.
- Genoua: 4. Quitta di Batta Genoua, da Gio Genoua P. 1: 1667. 49
- Toria: 16. ^{Accordo tra i Rettori della Chiesa di S. Helena di}
 Villapanca et Gio. Paolo Tonia et Quitta reciproca
 et obbligo dell' Abbe Petrico Aglemio — P. 1: 1667. 23
- Taragno: 8. Comp^o d' Anto Taragno, da Matt. Vuogliengo. P. 1: 1667. 101
- Taragno: 8. Comp^o di Gio Taragno, da Gio Tambino. P. 1: 1667. 102
- Tambino: 8. Comp^o ut sup^a. — — — P. 1: 1667. 102
- Taragno: 8. Comp^o d' Anto Taragno, da Marc' Anto Boschi. P. 1: 1667. 103
- Taragno: 8. Comp^o di Gio Taragno da Anto Tamiato. P. 1: 1667. 104
- Taragno: 8. Comp^o di Gio Taragno da Fub et Melchior Fatelli
 Sclauerani — — — P. 1: 1667. 105
- Tria: 20. Quitta di Carlo Gilip^o ^{Certina} dal Conte Melchior
 Morico Tria Castellamonte — — — P. 1: 1667. 123
- Gianotti: 29. Quitta di Fran. et Gio de Gianotti, da Marco,
 et Nepoti de Vascetti — — — P. 1: 1667. 323
- Grosso: 23. Affitto di Batta Perlasca, da Cesare Maria Rosso
 Conte di Brusolo — — — P. 1: 1667. 433
- Toffier: 15. Quitta di Carlo Recoglio, da Lucia Valfreda Toffier P. 1: 1667. 439
- Tordano: 3. Quitta di Rog. Tordano p. Annib. Honor. Malabijia ^{de Canale}
 da Ferolmo Fran. Conte Conte di Casalgrasso — P. 1: 1667. 565
- Tiffenga: 6. Pote di Fran. Anto Tiffenga, ad Eustachio Nozzetto. P. 1: 1667. 569
- Castaldi: 22. ^{Cess^o et} Anto Borgoglio, da Dardo, et Anna
 Maria Adinara Tanna Hug. Castaldi — P. 1: 1667. 607
- Tarina: 22. Cess^o ut sup^a — — — P. 1: 1667. 607
- Trattapaglia: 30. Pote di sec^o Trattapaglia, da Penura Magliana. P. 5: 1669. 181
- Tallo: 12. ^{ne} Reputa del Rettore dell' ofa di Tallo, in Gio Tallo. P. 8: 1669. 523
- Migliotti: 22. Pote di Maria Catta Migliotti Ferrera. P. 2: 1667. 237
- Georgio: 15. ^{ne} Fran. da il March. Giuseppe, et Conte Fran. Gio. S. Georgio
 Ceva, et Guido S. Georgio Conte di Fogliazzo. P. 2: 1667. 429
- Miabato: 9. Comp^o del Prof. Carl. Anto Blavardi, da Matteo Miabato. P. 2: 1667. 545

1666.

Decembre

9

91

Parone: 15: Comp. di Don Parone, da Gio' et Espare
de Rossi — — — — — p. 3: 1667 . 705

Castaldo: 3: Inventario di Batta Castaldo — p. 4: 1667 . 207

Gallo: 12: Deputazione del monastero dell'Orfanelle di
Torino in S. Gallo — — — — — p. 7: 1667 . 303

Parabellina: Quita de Cuyal. Carabell. Codalaga & Casa Lora Edaloga
alle monache d. 1.º Giuseppe d. Anghera l. 9. 1667. 655

Giuseppe: ca. Quita d. Sal. — — — — — — — — — — — 655

Faint, illegible handwriting at the top of the page, possibly bleed-through from the reverse side. The text is mirrored and difficult to decipher.

- Leone: 19. Proc.^a Anna Isabella Mondino et Pro. Fran.^{co} Ferraneo in 2. Anno Leone — p. 1: 1666. 151
- Lansino: 27. Tutella de Figli di Filippo Lansino, in Anna Margh^{ta} Passeroni Falconis Lansino. p. 1: 1666. 285
- Lessona: 5. Vot^e d'Orsola Lessonia Martignona — p. 2: 1666. 5.
- Leone: 27. Don^{no} della Cont.^a Maria Alberta Infella a Giuseppe Vassallo Fran^{co} Flaminio Pietta Sen. Barteo Rasino et Eug^{mo} Leone — p. 2: 1666. 81
- Lasbianca: 27. Quitta di Lud.^{co} Em. et della Maria Lasbianca giug.^a Rouasenda, a Fran^{co} Ottavio Tirno. p. 2: 1666. 45
- Lasbianca: 23. Vot^e di Felia Rouasenda Lasbianca. p. 2: 1666. 77.
- Lobetta: 19. Vot^e di Fran^{co} Ferruccio ad Anna Catta Muratore malines. Lobetta — p. 2: 1666. 45)
- Lottera: 7. Vot^e di Catta Lottera et Margh^{ta} Lottera sorelle Vescoue, a Giacomo Borrello — p. 3: 1666. 65
- Lobetti: 16. Cont.^a tra morio, An^{no}. et Catta Muratore malines g^a Lobetti. Conti di Monastero et Michel Ant^o Agatio — p. 10: 1666. 25)

1666

Marzo

L

Lombarda: 11. Quitta a Tom Berta da Via Lombarda
Geraldina, et Cessa a Tom Carasso. l. 3: 1666. 323

Lodi: 16. Comp. di Carl Fuso Cignetti, da Margherita
Lodi Castagna ————— l. 3: 1666. 585

Licia: 5. Obligo di Margherita Carassana Licia, a Battista
Bolino ————— l. 3: 1666. 645

Lomelli: 11. vend. da Derol, et Illi Lomelli, a Battista
Bergaldo ————— l. 4: 1666. 199

Lanzini: 26. Quitta di Giac. mo Fran. Arpino da Giuliano
Fea con, alba, et Cessa, et Anna Margherita
et figli Lanzini ————— l. 4: 1666. 299

1686

Marzo

L.

Lorenzo: 15: ^{ne}Retrat. di Ciro della Città di Torino dal
Capto della Collegiata di S. Lorenzo di S. Giovanni P. 4: 1666. 458

Todi: 2: Ciro di Ber^{no} Todi da L^o D^o ^{neglioretto}
Et. Quitta da Catta Mandotta o ^{ij} Mandotta
Neglioretta — — — — — P. 4: 1666. 481

Sacroè: 26: Tro. di Amore Corino S. Sacroè da Fabid —
Compièda ^{ij} in Anna Rondana Compièda. P. 7: 1666. 498

Lesna: 4. Jose di Lia san Lesna Cerni — — — P. 8: 1666. 51

Sasbianca: 13. Jestam di Paola Sasbianca, Tirria
de S. di Sauvagnasco — — — P. 8: 1666. 465

Leone — 17. Note di Luanna Maria Tenida Sabia e note di Mrs. Veronzi
Ferreva da P. And. Ferris e comp. di Palma Leone ^{ij} —
Pinarob P. 1. 1670 — — — — — 203

Lobera — 20: Remuend del merid ^{ij} Vis. man. Lalluciano da L^o Ostrogli L. Lobera: lib. 2: 1675: 701.

- Louera: 10. Proc.^o di Carlo, in Gaspare de Louera L. 4: 1666. 133
 Lomellino: 11. Proc.^o del Conte Claudio Fran^{co} Duenillo, in
 Gerolmo Lomellino ————— L. 4: 1666. 165
 Lusitani: 19. Proc.^o di Battà, et figli Porri, da Battà
 Lusitani ————— L. 4: 1666. 179
 Losa: 17. Proc.^o di Cattà Losa et figli. Stan de ss. d.
 Pulone, in Gio: Reglino Pace — L. 4: 1666. 195
 Lomello: 17. Proc.^o di Xphoro Lomello, da Battà, et
 Fran^{co} Anto de Benna — L. 4: 1666. 257
 Leonardi: 7. Proc.^o di Mich^e Leonardi, da Carlo Lud. Jeffera, L. 4: 1666. 497
 Longa: 22. Quittà di Barteo Carauoglio, da Margh^{ta} Longa,
 o' sig^{ta} Rolanda Arena con Gio: Oddone, et
 Martina de Nicco, et sig^{ta} in vietto Spinelli. L. 4: 1666. 519
 Lomella: 17. Proc.^o di Via Lomello, in Fran^{co} Lomello. L. 5: 1666. 179
 Leuis: 29. Proc.^o di Fran^{co} Leuis, in Battà Boschi, L. 5: 1666. 181
 Loggia: 30. Secondo da Fran^{co} et Fran^{co} Cornelia giug^{ta} della
 Loggia, et Gio: Claud^o Vassallo, et Quittà
 con Cess.^{ne} dal Conte Ott. Berta. L. 6: 1666. 295
 Lomello: 22. Quittà di Gerol^{mo} Lomello, da Gio: Maria Perrino
 Soreno, ————— L. 6: 1666. 375
 Leonardi: 7. Proc.^o da Carlo Lud^o Jeffera, a Gio: Michele
 Leonardi ————— L. 6: 1666. 459
 Lanza: 14. Fran^{co} Gio: Vitt^o et Amel^{ia} Cattà Lanza giug^{ta} Finiella
 Tom^o, et Giac^o figli Lanza con dote della Gio^{ta}. L. 7: 1666. 36.
 Lesna: 9. Quittà di Anto^{nio} Lesna, da Margh^{ta} Valperga
 Prouana Cont^{essa} di viù ————— L. 8: 1666. 269
 Laggeria: 28. Proc.^o di Angelica Caneaglia Laggeria — L. 8: 1666. 285

1688.

Aprile

L

1688.

Maggio

L

- Leonardi: 3. Substit. di Carlo mesnier in dottoredo Maria detto
la Fontena et Fr^o Michele Leonardi. l. 5. 1688. 31
- Leone: 6. Don. di Giovan. Leone da' Scorg. Leone. l. 5. 1688. 91
- Lojra: 18. Prestito del C^o V^o Amed^o et Gasp^o Grand, M^o Lojra
Mongrandi da' R^o Amed^o Besoro. l. 5. 1688. 213
- Lesna: 22. Testi di Fran^o Lesna da' Maria et figli
de Cuneo ————— l. 8. 1688. 231
- Lesna: 29. Testi di Gasp^o Lesna da' Maria et figli
de Cuneo ————— l. 8. 1688. 262
- Losa: 4. Comp^o d'Attore Cosig^o Michignono dal C^o V^o Amed^o
Losa co' Cap^o d'Augusto Fr^o Trabucco et di
Cattagneto et vedov^o da' Honorato Pellegrino. l. 8. 1688. 285
- Lojys: 6. Donne di Pet^o Amed^o Rippis da' Anna Bern^{na}
Fuscat, Lojys detto la Chausca — l. 8. 1688. 313
- Laurenti: 24. Testam^o di Don^o Laurenti Bertolotta. l. 8. 1688. 319
- Laugiero: 15. Penons^o tra Fr^o Ruffredo, Anto Caire et
Luigi Laugiero. ————— l. 6. 1688. 15.
- Lamberti: 25. Accordo tra Abram Humel Bernal et
Christina maria Humel Lamberti. l. 6. 1688. 181
- Lanze: 22. Testi di Batt^o Lanotti dalli Conti Fog^o
et figli delle Lanze ————— l. 6. 1688. 291

1688

Agosto

L

- Sesna: 9: Vend^{ta} da Giuseppe Sesna, ad Anna
 Catta Sesna ofella ————— p. 8: 1688. 65
- Lobera: 27: Proc^a di Margherita norella Lobera, in
 Nicolo Toreo ————— p. 8: 1688. 192
- Lates: 9: Cess^{re} di Bartol Brocardo dal reb. ~~Alisa~~
 Leon Lates 70 Lina Lates Calua, et Diana Calua
 Colomba et altra di Bartol della Liana. p. 9: 1688. 338
- Lauzerino: 14: Rich^{re} d'Antonio M. Amoretti C. di Casteluechio da Agost. Lor^o
 Lauzerino, es Cess^{re} da Gian Recco ————— p. 9: 1688. 365
- Somella: 19: Cred^{ta} di Paolo Garnerio da Leonora
 Somella merla ————— p. 9: 1688. 459
- Sesna: 7: Testamento d'Antonio Sesna p. 8: 1676 ————— 389
- Lanzina: 9: Renoncia di Turilla d'Anna Marg^{ta} Lanzina, Felconio a
 Giovanni Nonaresi ————— lib: 1: 1675: 434

1668.

Agosto

L

1668.

Settembre

L

Saggeri: 2. Transf. tra Carl Aidi Saggeri, et Battà Balbi. P. 9: 1668. 141

Lunello: 2. Pedagine di Corso della Città di Torino, da Giuseppe Lunello — — — P. 10: 1668. 13.

Losa: 14. Fonne della Cort^{sa} Anna Maria Afa, da Fran^{co} Maria Serrera (Penca — P. 10: 1668. 7.

Langosco: 25. Campo d'Or^{to} Nuova Langosco Corte di Muent con la Cort^{sa} Melera
Stefani Nuova da For^{to} Birago & Martino Corte di Visehe con Am^o
Birago suo N^{ro} et Cons^o di Cristina Nuova Birago
& Martino Corte di Visehe, et Depos^o in Don^o Regge. P. 10: 1668. 301

Locha: 10. Transf. tra La Cort^{sa} di Muent et Mich^e Locha. P. 10: 1668. 339

2688.

Settembre

L

Lobetta . . . 15. Ricordi della Sr. Anna Laura muratore Lobetta
alla Sr. Bruna suo padre

1690 - 83

1666.

Octobre

L

98

Lionese: 18. ^{Quitad di Vinc. Bouetto da Umberto Perretto}
detto Lionese. — — — p. 10: 1666. 111

Seueragna: 27. ^{Jose d' Anna Seueragna Beria} — p. 10: 1666. 153

Lodi: 13. <sup>Comp. del C. Fran. Doneri da Fran. Dac. S. Giorgio (Cua
Conte di Fogliero et Filio. Thiauel, p. la Cont. sa. Leonora
Lodi S. Giorgio & Fogliero</sup> — — — p. 10: 1666. 382

Lora: 13. <sup>Capli nativiti. fra Ed. Lora, et Maria sala
noietta</sup> — — — p. 12: 1666. 5.

Saffitta: 14. ^{Recog. di Jose d' Lud. mo. Mellani Saffitta} — p. 11: 1666. 359

Suppa: 14. <sup>Jose di Margh. Miletta Suppa, et Quitad
di Gaspare Carzulo</sup> — — — p. 2: 1667. 109

Lomella: 21. <sup>Ranf. ra di Batt. Bergaldo da Protheo
Lomella Sabu, s' y. fabu, con Jose d' esa</sup> p. 2: 1667. 119

Taboglia: 8. <sup>Promessa alla M. della Beichione d' Onino, dalla figle Taboglia e Emma
Martiana</sup> p. 1: 1671. — — — — — 561

1666.

ottobre

L

1666.

Novembre

L-

Lorenzale: 12. Quitta di Bonifacio Intuardo, da Giuseppe Lorenzale l. 12: 1666. 409

Lombarda: 27. Jose e Anna Cattà marescotta Lombarda, e' y' lo
Cleur Costa dall' orfanelle di Torino — l. 12: 1666. 431

Sachietti: 6. Jon^{ne} di Jessend^{re} Sachietti, da Lucia mayno
Fannetta Franca — — — l. 12: 1666. 471

Sero: 17. Jon^{ne} di Antò Sero, da Fran^{co} vacca — l. 12: 1666. 1

Leone: 29. Cest^{re} di Esatta' Leone, da Ferd^{ino} Leone — l. 12: 1666. 219

Lobetta: 3. Quitta del Conte Giac^{mo} Giorgio p^{er} Don Silvestro
Malines^e S. di Esuino dalla Cont^{essa} Anna Cattà
curatora Malines^e Lobetta — — — l. 12: 1666. 408

Leone: 18. Cest^{re} dal Conte Pro^{prio} Fran^{co} Leone, al Presto^{re} San.
Belletia — — — l. 12: 1666. 562

Saugiera: 20. Jose d' Lucretia Riva Saugiera — l. 12: 1666. 581

Liona: 2. Conu^{ento} fra' S^{anta} de' Apellan, Fran^{co} Alfonso, et
Alto liona, et altri come si vedora nel S. Alfonso. l. 1: 1667. 103

1686

Novembre

L.

99

1686

Decembre

L.

- Sometta: 8. Proc. di Fran^{co} Moretto, da' Margh^{ta} Moretta
Sometta ————— p. 12: 1686. 63
- Laude: 8. Desam^o di Gio' Laude ————— p. 12: 1686. 74
- Saferre: 14. Fran^{co} sin^o Gio' Ann^o Masena, et Do^{na} et Luciana Saferre
G^{ra} Rubini et Lu^{ca} f^{ra} et Myela (atta Saferre St.
Dizzoni ————— p. 12: 1686. 14)
- Libelli: 16. Proc. di Carlo Eusep^o Dizzone Bianora (Pd) Desana
nel Cro^{ce} Tomen^o Guac^o Libelli ————— p. 12: 1686. 163
- Lauerzino: 24. Quitta d'Agost^o Lor^o Lauerzino y l'Abbe^o Batta
Amoretti da' Vitt^o Aned^o Balbiano. p. 12: 1686. 31)
- Laude: 1. Pligo d'Anna Fran^{co} Gacket de Laude
da' Racomo, et Michele de Gacket
p. 12: 1686 ————— 413

1666.

dicembre

L.

Sobetto: 20. ^{1^o} Mend. dal Conte monsignor Sobetto a' Tullio, et ad ^{2^o} Lud.
 de Tommi, et altra dalla Contessa Anna Caterina
 Muratori Malines Sobetta — — — P. 12: 1666. 421

Lesna: 18. ^{1^o} p. di Cassiano Cortella p i figli di B. Lesna
 da Fran. Lesna — — — P. 12: 1666. 559

Sangosco: 20. ^{1^o} Conces. in Enghit. d' Aug. Cassier da Ott. Prouana,
 Sangosco R. di Inent, con la Contessa Helena Henry
 Prouana et Carlo Lud. S. Martino d' Aglie March.
 di S. Damiano, et Carlo Battuelli — — — P. 12: 1667. 139

Losa: 22. Consegnament. d' Alvaro Lora Calasis, da Stefano Neco l. q. 1671-
 992.